

EESTI NSV PÕLLUMAJANDUSE MINISTEERIUM.
МИНИСТЕРСТВО СЕЛЬСКОГО ХОЗЯЙСТВА
ЭСТОНСКОЙ ССР

EESTI HOVUSTE RIIKLIK
TÕURAAMAT

III KOIDE

TAKUD
348—458
MARAD
2768—3160

ГОСУДАРСТВЕННАЯ ПЛЕМЕННАЯ КНИГА ЭСТОНСКИХ
МЕСТНЫХ ЛОШАДЕЙ

ТОМ III

ЖЕРЕБЦЫ
348—458
КОБЫЛЫ
2768—3160

EESTI NSV PÕLLUMAJANDUSE MINISTEERIUMI
TEADUSLIK-TEHNILISE INFORMATSIOONI VALITSUS
УПРАВЛЕНИЕ НАУЧНО-ТЕХНИЧЕСКОЙ ИНФОРМАЦИИ
МИНИСТЕРСТВА СЕЛЬСКОГО ХОЗЯЙСТВА ЭСТОНСКОЙ ССР

TALLINN 1977 ТАЛЛИН

JUHENDEID RAAMATU KASUTAMISEKS

Iga tõuhobuse kohta näidatakse esimeses reas riikliku tõuraamatu number, hobuse tõumärk ja nimi. Edasi on toodud hobuse omanik — kolhoos, sovhoos, õppe-katsemajand jne. — ning hobuse sünniaeg. Kui hobune on sündinud mujal, näidatakse ka sünnikoht.

Järgnevad hobuse värvus ja mõõtmed alltoodud järjekorras: kõrgus turjalt, kere põikpikkus, rinna ümbermõõt ja kämbla ümbermõõt. Edasi on samas reas hinnang pallides põlvnemise ja tüübi, mõõtmete, välimiku, tööjõudluse ja järglaste väärtuse eest, boniteediklass ning boniteerimise aeg. Juhul kui mõne näitaja kohta andmed puuduvad, on selle asemel pandud kriips.

Edasi on toodud hobuse põlvnemine: vasakul pool ema- ja paremal pool isaliinis. Kui hobuse vanemad on märgitud riiklikku tõuraamatusse, on näidatud ka eellaste number, tõumärk ja nimi.

Seejärel on toodud andmed hobuse osavõtu kohta näitustest ja jõudluskatsetest: aeg, koht ja tulemused.

Edasi on näidatud hobuse tõuraamatusse märgitud pojad ja tütreid. Lõpus on hobuse edaspidine saatus: müüdud, hukkunud, praagitud jne.

ПОЯСНЕНИЯ К ПОЛЬЗОВАНИЮ КНИГОЙ

По каждой лошади в первой строке указывается номер государственной племенной книги, марка породы и кличка. Далее указывается владелец лошади, наименование колхоза, совхоза, учебно-опытного хозяйства и т. д., а также дата рождения лошади. Если она родилась в другом хозяйстве, то приводится и место её рождения.

Затем следует масть лошади и её промеры в следующем порядке: высота в холке, косая длина туловища, обхват груди и пясти. В той же строке указывается также оценка в баллах за происхождение и тип, экстерьер, работоспособность и качество потомства, бонитировочный класс и дата бонитировки.

Во всех случаях при отсутствии данных по какому-либо показателю вместо цифры ставится прочерк. Вслед за этим даются сведения о происхождении лошади: слева происхождение с материнской и справа с отцовской. Если предки лошади записаны в Госплемкнигу, то указываются присвоенные им номер, марка породы и кличка.

В данных об участии лошади на выставках и испытаниях на работоспособность приводятся дата, место проведения и результаты.

Далее перечисляются записанные в Госплемкнигу сыновья и дочери лошади.

В конце указываются даты продажи, выбраковки, смерти лошади.

RAAMATUS KASUTATAVAD LÜHENDID
СОКРАЩЕНИЯ И УСЛОВНЫЕ ОБОЗНАЧЕНИЯ, ПРИНЯТЫЕ В ДАННОЙ КНИГЕ

Aasta	a.	— год
Eesti hobuste tõumärk	E	— породный знак эстонских местных лошадей
Kergemat tüüpi tori hobuste tõumärk	TB	— породный знак ториских лошадей облегченного типа
Kilogramm	kg	— килограмм
Kilomeeter	km	— километр
Kolhoos	kolh.	— колхоз
Lehekülg	lk.	— страница
Meeter	m	— метр
Nimeline	nim.	— имени
Number	nr.	— номер
Rajoon	raj.	— район
Sovhoos	sovh.	— совхоз
Rajooni tõuraamat	raj. TR	— райплемякнига с указанием района
Raskemat tüüpi tori hobuste tõumärk	TA	— породный знак ториских лошадей утяжеленного типа
Riiklik tõuraamat	RTR	— государственная племенная книга (ГПК)
Tori hobuste tõumärk	T	— породный знак ториских лошадей
Tõuloomade varumise koondis	TVK	— племяживобъединение
Ema	EMA	— мать
Emaema	EE	— мать матери
Emaisa	EI	— отец матери
Ema emaema	EEE	— мать матери матери
Ema emaisa	E EI	— отец матери матери
Ema isaema	EIE	— мать отца матери
Ema isaisa	EII	— отец отца матери
Isa	ISA	— отец
Isaema	IE	— мать отца
Isaisa	II	— отец отца
Isa emaema	IEE	— мать матери отца
Isa emaisa	IEI	— отец матери отца
Isa isaema	IIE	— мать отца отца
Isa isaisa	III	— отец отца отца

ПЕРЕВОД МАСТЕЙ

must	— вороная
hahkmust	— вороная в загаре
leetemust	— караковая
punane	— рыжая
helepunane	— светло-рыжая
tumepunane	— темно-рыжая
punane linalakk	— игреневая
raudjas	— бурая (рыжая)
heleraudjas	— светло-бурая (светло-рыжая)
tumeraudjas	— темно-бурая (темно-рыжая)
kollane	— буланая
helekollane	— светло-буланая
tumekollane	— темно-буланая
kõrb	— гнедая
helekõrb	— светло-гнедая
tumekõrb	— темно-гнедая
hiirjas	— мышастая
kimmel	— чалая
raudjaskimmel	— буро-чалая
punakimmel	— рыже-чалая
kõrbkimmel	— гнедо-чалая
mustjaskimmel	— вороно-чалая
hall (valge)	— серая
helehall	— светло-серая
tumehall	— темно-серая
tuhkurhall	— гнедо-серая
võik	— соловая
helevõik	— светло-соловая
tumevõik	— темно-соловая

EESTI HOBUSE ARETUS

Eesti hobune kuulub põhja-metsahobuste rühma. Kohalikud tingimused on sajandite vältel selle tõu kujundanud kasvult väikeseks. Ta on elava loomuga, väle, vastupidav, vähenõudlik, pika ea ja suure sigivusega.

Pärast raudrüütlite sissetungimist 13. sajandil ristati eesti hobust ordurüütlite suuremate hobustega. Eesti rahvas hindas oma hobust aga kõrgelt ja püüdis teda hoida puhtaverelisena. Seepärast võib arvata, et rüütlihobuste mõju ei olnud väga suur.

Feodaal-pärisorjuslikult korralt üleminek kapitalismile Eesti- ja Liivimaal 19. sajandi keskel ja sellega kaasnev põllumajanduskultuuri tõus püstitas eesti hobusele senisest suuremaid nõudeid.

Selle hobuse parandamiseks asutasid mõisnikud 1856. a. Tori hobusekasvanduse. Eesmärk aretada eesti hobune suuremaks ja raskemaks puhasaretuse teel jäi juba kasvanduse algaastail teostamata. Kasvanduses tehtud ristamiste tulemusena kujundati eesti hobuse baasil uus kultuurtõug — tori hobune.

Eesti hobuse senise aretuskäigu käsitlemisel ei saa mööda minna balti paruni Hahni poolt asutatud Uue-Lõve hobusekasvandusest Saaremaal, mis tegutses 1870.—1908. aastani. Kohalikke olusid ja talupoegade huve arvestamata pidas Hahn Uue-Lõvel äri otstarbel ligikaudu 40 aasta jooksul üle 20 araabia, anglo-araabia ja orlovi traavli tõugu täku. Nendega paaritas ta igal aastal ligikaudu 100 mära. Selle kasvanduse tähtsamateks täkkudeks olid araabia-orlovi võik ristan dtäkk Tšervonets ja tema poeg Imperiaal, kes ka oli võik. Nendega paaritati 20 aasta jooksul umbes 1000 talupoegade mära. Nende järglased levisid üle Saaremaa. Uue-Lõve kasvanduse likvideerimisel müüdi hobused ümbruskonna talupoegadele ja mõisnikele. Nii on Uue-Lõve araabia, anglo-araabia ja orlovi traavli tõud tublisti mõjutanud Saaremaa hobuseid (kollane värvus, kuiv pea, lohkninal, saba kõrge asend). Eriti paistis see silma täku Fiaal 78 E liini hobustel. Hilisemal ajal sihipärase liin- ja perekondaretusega püüti Uue-Lõve täkkude mõju välja tõrjuda.

Pärast Esimest maailmasõda asuti eesti hobuse plaanikindlamale aretamisele. 1921. a. avati eesti hobuste tõuraamat, kuhu kuni käesoleva ajani on märgitud 456 täkku ja 3155 mära.

Kodanlikul ajal oli hobune peamine veojõud põllumajanduses. Seepärast oli tol ajal eesmärgiks aretada eesti hobune suuremaks ja tusedamaks. Uhtlasi oli vaja Saaremaa mõisnike poolt sissetoodud kiirusetüübiliste täkkude mõju kõrvaldada. Nii osutus vajalikuks sisestavaks ristamiseks (verelisandamiseks) kasutada suuremakasvulist soome hobust. Viimane põlvneb eesti hobusega ühisest põhja-metsahobusest. 1921.—1938. aastani toodi Soomest 13 täkku, keda kasutati sisestavaks ristamiseks väga intensiivselt. Selle tulemusena suureneski eesti hobuse turja kõrgus ligikaudu 2,5 cm, rinna sügavus 3 cm, rinna ümbermõõt 6 cm, kämbla ümbermõõt 0,6 cm ja kehakaal 50 kg võrra.

Eesti tõugu sugutäkkude paremates söötmis- ja pidamistingimustes üleskasvatamiseks asutati M. Ilmjärve algatusel 1928. a. Tori hobusekasvanduse juurde eesti hobuste osakond, kus kodanlikul ajal peeti keskmiselt

10 mära ja 1 täkk. Osakond andis 4 ja mõnikord enamgi sugutätku aastas, kes paigutati eesti hobuse aretuspiirkonna paarituspunktidesse. See aitas oluliselt kaasa eesti hobuse täiustamisele. See osakond eksisteerib vähemal määral veel praegugi.

Eesti hobuse põhiliseks aretusmeetodiks oli sajandite vältel puhasarevus. Saartel pikka aega kestnud hobustepidamine ühiskarjamaal (täkud ja märad koos) põhjustas laialdast suguluspaaritust ega võimaldanud sihipärast paaridevalikut. Samuti ei tuntud vanemal ajal liinaretust. Teadlikku liinaretust alustati alles pärast Esimest maailmasõda. Samal ajal kasutati sisestavat ristamist soome hobusega.

Eesti hobuse levikupiirkond

Eesti hobuse aretamispiirkonnaks on valitsuse poolt kinnitatud Kingissepa ja Hiiumaa rajoon, Haapsalu rajooni lääneranniku majandid ning Pärnu rajooni Kihnu ja Ruhnu saar. Põhiline osa eesti hobustest asub Saare- ja Hiiumaal.

Parim tõumaterjal on Kingissepa rajooni Sandla ja Kõljala sovhoosis ning «Sõpruse» kolhoosis. Need majandid on kinnitatud tõufarmideks. Peale selle on nimetatud rajooni paremad hobusekasvatustajandid veel Sõrve sovhoos, Kärļa kolhoos, Laimjala kolhoos, Kingissepa-nim. kolhoos jt. Hiiumaal on paremad hobusekasvatustajandid Kõrgessaare ja «Sõpruse» kolhoos. Haapsalu rajoonis on paremaid Lenini-nim. kolhoos. Pärnu rajoonis aretatakse eesti hobuseid Tori nädissovhoosis ning Kihnu ja Ruhnu saarel.

Eesti tõugu märade analüüsi andmed näitavad, et nende keskmiseks vanuseks on 17,3 aastat. Kõige nooremad märad on Sandla ja Sõrve sovhoosis.

Eesti hobuste mõõtmed

Eesti hobuste keskmised mõõtmed riikliku tõuraamatu andmeil on järgmised

Viimasel ajal riiklikku tõuraamatusse võetud eesti hobuste mõõtmed
(mõõtmed cm-tes, kehakaal kg-des)

Sugu	Arv	Turja kõrgus	Keha põikpikkus	Rinna sügavus	Rinna laius	Laudja laius	Laudja pikkus	Rinna-ümbermõõt	Kämbla-ümbermõõt	Kehakaal
Täkk	100	146,9	150,4	72	43	57,1	55	180,3	19,6	486
Märda	1000	145,9	151,1	70,9	41,6	53,6	54,4	180,6	18,7	478

Tõuraamatusse märkimata eesti hobused on mõnevõrra väiksemad. Ka on nad saartel väiksemad kui mandril.

Eesti hobuste välimik

Eesti hobusel on tihe, kuiv ja tugev kehaehitus; kuiv, tugev lihastik ning tugev luustik. Välimikult on eesti hobused proportsionaalsed, neil on lai laup ja sirge nina profiil, harva nõgus pea; väikesed kikkis kõrvad, mis elavalt liiguvad; lühike lihaseline tiheda lakaga kael; kehaga võrreldes lai ja sügav rind; kumerate roietega mahukas rinnakorv; madal, lai ja lihase-line turi; lühike, lai ja sirge, ainult harva pehme selg; keskmise pikkuse

ja laiusega lihaseline laudjas. Jalad on eesti hobusel kuivad, tugevate kõõluste ja lihastega; kabjad korrapärased ja väga tugeva tinakarva sarvega.

Välimiku puudustena esines, peamiselt kohaliku põlvnemisega eesti hobustel, kooskandsust, kitsast käiku ja pehmet selga. Nüüd on tugeva praakimise teel need puudused peaaegu kõrvaldatud.

Eesti hobuse värvus

Tõule omast värvust eesti hobusel ei ole. Nad jagunevad järgmiselt:

punaseid	33,6%	hiirjaid	0,9%
kõrbe	32,5 „	kõrb-kimleid	0,5 „
musti	12,2 „	raudjas-kimleid	0,7 „
halle	7,4 „	puna-kimleid	0,1 „
hahk-musti	4,7 „	kimmel-musti	0,2 „
kollaseid	4,0 „	tuhkruid	0,1 „
võike	3,1 „		

Osal kohaliku põlvnemisega eesti hobustel on tume vööt seljal ja laudjal.

Iseloomult on eesti hobused elavad, energilised ja sõbralikud.

Eesti hobuse söödanõudlus

Söödanõudluselt on eesti hobused vähenõudlikud ning head söödaka-sutajad. Saartel nad jõusööta peaaegu ei saagi, vaid elatuvad ainult kore-söödast ja karjamaarohust.

Eesti hobuse eluiga, tervis ja viljakus

Eesti hobune on kultuuritõugudega võrreldes hiljem valmiv, saades normaalsetes söötmis- ja pidamistingimustes täiskasvanuks nelja-aastaselt. Produktiiviga on tal pikk, nad on tööl kasutatavad 25 ja enamgi eluaastani.

Eesti hobune on tugeva tervisega. Tõule omaseid haigusi tal peaaegu ei ole. Väikesest kehakaalust tingitud kestvate ülepingutuste puhul tekib mõnikord kopsupuhitus (kopsulaienemine).

Eesti hobune on kohalikele tõugudele omase hea viljakusega. Õigesti organiseeritud aretustöö puhul sünnitavad märad eluea jooksul keskmiselt 8—12 varssa. Sageli varssuvad veel 25-aastased märad. Sugu-täku produktiiviga kestab 20—25-eluaastani.

Eesti hobuse tööomadused

Tegeliku töö kogemused ja arvukad veojõudluskatsed on näidanud, et eesti hobused on väikesele kasvule ja kergele kehakaalule vaatamata tugevad ning kiired. Nad on kuulsad vastupidavuse ja väga hea veotahte poolest. Ajaloolistest allikatest on teada, et Tori hobusekasvandusest pärinev kuu-lus eesti tõugu täkk Vapsikas vedas aastatel 1865—1867 Riias, Moskvast ja Pariisis toimunud veovõistlustel vanaaegse vankriga 5800—6200 kg raskusi koormaid, saades määratu suure tähelepanu osaliseks.

Pärast Suurt Isamaasõda korraldatud arvukad veojõudluskatsed andsid järgmisi tulemusi. Pikamaa veo- ja sõidukatses osavõtnud 59 eesti

hobust saavutasid 2,5-kordse kehakaalu raskuse koormaga 25 km sammuveo ajaks keskmiselt 3 tundi 58 minutit 56 sekundit ehk 6,29 km tunnis. Samal distantsil saavutasid nad kerge koormaga traavisõidu ajaks 1 tund 43 minutit 52 sekundit ehk 14,5 km tunnis. Kiiremateks hobusteks 25 km distantsil osutusid mära Lella 1783 E, kes saavutas sammuveo ajaks 3 tundi 19 minutit 25 sekundit ehk 7,5 km tunnis, ja täkk Tiido 251 E, kes saavutas traavisõidu ajaks 1 tund 17 minutit 20 sekundit ehk 19,4 km tunnis.

Kombineeritud veo- ja sõidukatsetest osavõtnud 120 eesti hobust saavutasid 1600 kg raskuse koormaga 2 km sammuveo ajaks keskmiselt 18 minutit 50,3 sekundit ja 2 km traavisõidu ajaks 700 kg raskuse koormaga keskmiselt 6 minutit 37,5 sekundit. Kiiremateks hobusteks sel distantsil osutusid mära Viiru 285 E (s. o. endine rajooni tõuraamatu nr.), kes saavutas sammuveo ajaks 14 minutit 2,5 sekundit, ja täkk Haldjas 310 E, kes läbis 2 km traavi 4 minuti 52,4 sekundiga.

Maksimaalsetel veojõudluskatsetel saavutas eesti hobustest parema tulemuse mära Malli 2570 E, vedades 14895 kg raskust koormat 492-kilogrammise veojõuga, mis on 100% mära Malli kehakaalust.

Ulaltoodud katsete analüüsist ja samuti tegeliku töö kogemustest nähtub, et eesti hobune suudab oma tööülesandeid hästi täita Eesti NSV saartel suurmajandite tingimustes.

Eesti hobuse tõustruktuur

Sihipärase aretustöö tulemusena on eesti hobusetõul välja kujunenud kaks selgesti eraldatavat tõusisest tüüpi, s. o. kohaliku põlvnemisega eesti hobused ja soome täkkudega sisestaval ristamisel saadud eesti hobused. Kuna soome täkud esinevad nüüd juba kaugemates eellaste põlvkondades, domineerib kohalik tüüp.

Liinid

Vastavalt tõusisestele tüüpidele on kujundatud ka liinid. Kohaliku põlvnemisega liinid on järgmised:

1. **Eni 8 E** liin. Liini alustaja täkk Eni oli raudjas, sündinud 1910. a. Valgjärvel; tk 143 cm, kü 19,5 cm, kk 400 kg.

2. **Agar 9 E** — **Ahti 228 E** liin. Liini alustaja täkk Agar oli raudjas, sündinud 1914. a. Mustjalas Saaremaal; tk 136 cm, kü 19,5 cm, kk 360 kg. Selle liini ainuke jätkaja on täkk Ahti, kellel on arvukas järglaskond. See pärast tuleb seda nüüd nimetada **Ahti 228 E** liiniks. See liin on väga arvukalt esindatud. 47-st paaritusvõrgus olevast takust kuulub 12 Ahti liini.

3. **Taube 60 E** liin. Liini alustaja täkk Taube oli kõrb, sündinud 1917. a. Maidlas, Kohtla-Järve raj.; tk 149 cm, kü 20,5 cm, kk 510 kg.

4. **Raspel 70 E** liin. Liini alustaja täkk Raspel oli tumekõrb, sündinud 1924. a. Kõrgessaares Hiiumaal; tk 139 cm, kü 18 cm, kk 380 kg.

Soome täkkudega sisestaval ristamisel saadud liinid:

1. **Lari 23 E** liin. Liini alustaja täkk Lari oli raudjas, sündinud 1916. a. Soomes; tk 152 cm, rü 184 cm, kü 21 cm, kk 520 kg. Selle liini ainukeseks jätkajaks on Leiger 142 E poeg Lugo 380 E.

2. **Taru 149 E** liin. Liini alustaja täkk Taru oli punane, sündinud 1935. a. Soomes; tk 152 cm, kpk 161 cm, rü 185 cm, kü 22 cm, kk 540 kg. Selle liini tähtsamaks haruks on kujunenud Tooder 347 E järglaskond. Taru liin on praegu kõige levinum. $\frac{1}{3}$ paaritusvõrgus olevatest täkkudest (16 takku) kuulub sellesse liini.

3. **Vuhti 136 E** liin. Liini alustaja täkk Vuhti oli raudjas, sündinud 1931. a. Soomes; tk 152 cm, kpk 165 cm, rü 186 cm, kü 22 cm, kk 580 kg.

Kärppälän Pujo 56 E liin, kelle alustajaks oli 1918. a. Soomes sündinud samanimeline täkk, on isaliinis katkenud. Emade kaudu on selle liini hobuseid veel Hiiumaal «Sõpruse» kolhoosis ja Haapsalu rajooni Ridala sovhoosis.

Niksi E liin on isa poolt katkenud. Emade kaudu leidub seda liini Kingissepa rajoonis.

Ülejäänud vanad liinid: **Aeska-Juku 15 E**, **Agu 42 E**, **Fiaal 78 E** ja Soome päritoluga **Pysty 26 E** on isaliinis lõplikult katkenud. Nende nimesid leidub veel vaid märade eellaste kaugemate põlvkondade hulgas. Fiaali ja Aeska-Juku liin kõrvaldati eesti hobuse hulgast sihipäraselt, kuna liini-alustajad põlvnesid endise Uue-Löve hobusekasvanduse kiirusetüübilistest hobustest (Imperiaal).

Eesti tõugu täkkude liiniline kuuluvus

Liini nimetus	Täkkude arv	Liini nimetus	Täkkude arv
Taru 149 E	16	Eni 8 E	3
Ahti 228 E	12	Raspel 70 E	3
Vuhti 136 E	7	Lari 23 E	1
Taube 60 E	5		

Täkkude keskmine vanus on majandite täkkudel 4,5 aastat, tõulava täkkudel 10 aastat, keskmiselt 6,8 aastat.

Tähtsamate sugutäkkude hindamine

Alljärgnevalt on hinnatud silmapaistvamaid eesti tõugu tække poegade tähtsamate mõõtmete alusel liinide lõikes. Need täkid on praeguse paarisvõrgu täkkude isad või kaugemad eellased.

Silmapaistvamate täkkude mõõtmed, võrrelduna poegade keskmiste mõõtmetega

(sentimeetrites) 3 aasta vanuselt

Hinnatav täkk	Turja kõrgus	Kere põikpikkus	Rinna ümbermõõt	Kämbla ümbermõõt
1	2	3	4	5

Ahti 228 E liin

Ahti 228 E	143	147	182	20,0
7 poja keskmine	146,7	150,6	192,1	20,1
Poegade edu	+3,7	+3,6	+10,1	+0,1

Eni 8 E liin

Endo 332 E	148	149	190	20,0
2 poja keskmine	148	153	183,5	20,0
Poegade edu mahajäämus	0	+4	-6,5	0

Taube 60 E liin

Taube 60 E	149	...	180	20,5
3 poja keskmine	148	156,7	180,7	19,8
Poegade edu mahajäämus	-1	...	+0,7	-0,7

1	2	3	4	5
Tõlli 80 E	147	155	179	19,0
11 poja keskmine	146,8	150	176,5	19,6
Poegade edu				+0,6
mahajäämus	-0,2	-5	-2,5	
Tiitur 103 E	147	162	178	20,5
7 poja keskmine	147,6	154	180	20,3
Poegade edu	+0,6		+2	
mahajäämus		-8		-0,2
Tooru 219 E	150	155	195	21,0
5 poja keskmine	151,2	157,8	186	19,5
Poegade edu	+1,2	+2,8		
mahajäämus			-9	-1,5
Tabur 317 E	148	153	178	19,5
5 poja keskmine	150,7	154,7	186,7	20,7
Poegade edu	+2,7	+1,7	+8,7	+1,2
Raspel 70 E liin				
Raspel 70 E	139	...	162	18,0
1 poeg (Rommi 86 E)	145	149	186	19,0
Poja edu	+6	...	+24	+1,0
Rips 269 E	150	156	186	20,0
2 poja keskmine	146	152,5	178,5	19,5
Poegade mahajäämus	-4	-3,5	-7,5	-0,5
Lari 23 E liin				
Leiger 142 E	144	151	172	20,0
7 poja keskmine	146,7	152,1	179,6	20,2
Poegade edu	+2,7	+1,1	+7,6	+0,2
Taru 149 E liin				
Taru 149 E	152	161	185	22,0
16 poja keskmine	146,5	152	178	20,1
Poegade mahajäämus	-5,5	-9	-7	-1,9
Tapper 180 E	150	161	180	21,0
6 poja keskmine	153,3	157,8	184,2	20,4
Poegade edu	+3,3		+4,2	
mahajäämus		-3,2		-0,6
Temp 312 E	152	156	187	21,0
3 poja keskmine	147	150	183	20,2
Poegade mahajäämus	-5	-6	-4	-0,8
Tooder 347 E	148	156	186	21,0
1 poeg (Tootsi 379 E)	137	142	190	20,0
Poegade edu			+4	
mahajäämus	-11	-14		-1,0
Vuhti 136 E liin				
Vuhti 136 E	152	165	186	22,0
6 poja keskmine	148,2	153,5	182,5	20,2
Poegade mahajäämus	-3,8	-11,5	-3,5	-1,8
Võimas 160 E	151	156	190	21,0
5 poja keskmine	149,4	156,2	181,2	19,9
Poegade edu		+0,2		
mahajäämus	-1,6		-8,8	-1,1

Nagu tabelist nähtub, tõstsid Ahti, Tabur, Raspel ja Leiger järglaste mõõtmeid. Rips, Taru, Temp ja Vuhti on mõõtmeid alandanud. Neutraalseteks (osalt tõstavad, osalt alandavad) võib pidada järgmisi takke: Eni, Taube, Tõlli, Tiitur, Tooru, Tapper, Tooder ja Võimas. Kuna kehamõõtmel on päritavad, tuleb seda omadust paaride valikul liinide lõikes arvestada.

Arvesse võttes täkkude põlvnemist ja tüüpi, mõõtmeid, välimikku ja katsetel näidatud tööjoudlust (järglaste väärtust noortel täkkudel veel ei hinnata), kuuluvad boniteerimisel kõik 47 tätku eliitklassi I kategooriasse. See näitab, et praegu paaritusvõrgus olevad eesti tõugu täkud on kõrge aretusväärtusega.

Perekonnad ja nende alustajate hindamine

Eesti hobusetõus on alljärgnevad tõuaretusliku tähtsusega perekonnad: Koksi-Kati 408 E perekond. Perekonna alustaja Koksi-Kati (isa eesti täkk Koksi külast, ema Marta 108 E) oli tumehiirjas, must jutt seljal, sündinud 1923. a. Saaremaal. Ta andis 7 poega ja 6 tütart. Tähtsamad selle perekonna täkud on: Ankur 95 E, Tapper 180 E, Ahti 228 E ja Ahtus 287 E, märad Kogula-Noora 538 E, Roila 798 E ja Tanna 2120 E.

Koksi-Kati mõõtmed võrrelduna tütarde keskmiste mõõtmega (sentimeetrites)

	Turja kõrgus	Kere põikpikkus	Rinna übermõõt	Kämbla übermõõt
Koksi-Kati	141	147	172	17,5
Tütarde keskmine	140,6	141,8	170,2	18,2
Tütarde edu				+0,7
„ mahajäämus	-0,4	-5,2	-1,8	

Uli 372 E perekond. Perekonna alustaja Uli (põlvnemine teadmata) olid raudjas, sündinud 1920. a. Lüganusel. Tal oli 2 poega — Tõlli 80 E ja Tiitur 103 E ning 2 tütart — Tai 623 E ja Uusi 1438 E.

Uli mõõtmed võrrelduna tütarde keskmiste mõõtmega (sentimeetrites)

	Turja kõrgus	Kere põikpikkus	Rinna übermõõt	Kämbla übermõõt
Uli	147	155,5	177,5	19,0
Tütarde keskmine	147,5	156,5	177,5	18,5
Tütarde edu	+0,5			
„ mahajäämus				-0,5

Meedla-Kata 429 E perekond. Perekonna alustaja Meedla-Kata (põlvnemine teadmata) oli kollane, sündinud 1919. a. Saaremaal. Tal oli 3 poega — Ankbo 135 E, Naaskel 152 E ja Andur ning 5 tütart — Algi 1659 E, Napsa 800 E, Noora 649 E, Naksi 740 E ja Taali 1673 E.

Meedla-Kata mõõtmed võrrelduna tütarde keskmiste mõõtmega (sentimeetrites)

	Turja kõrgus	Kere põikpikkus	Rinna übermõõt	Kämbla übermõõt
Meedla-Kata	142	146	169	17,5
Tütarde keskmine	144,4	148,6	174,4	18,3
Tütarde edu	+2,4	+2,6	+5,4	+0,8

Leksi 53 E perekond. Perekonna alustaja Leksi (põlvnemine teadmata) oli hall, sündinud 1918. a. Võhmas Viljandi raj. Tal oli üks poeg — Roi 114 E ja 3 tütart — Norma 672 E, Imbi 671 E ja Loona 766 E.

Leksi mõõtmised võrrelduna tütarde keskmiste mõõtmega
(sentimeetrites)

	Turja kõrgus	Kere põikpikkus	Rinna ümbermõõt	Kämbla ümbermõõt
Leksi	143	18,0
Tütarde keskmine	147,1	150	180	18,2
Tütarde edu	+4,1			+0,2

Ella 409 E perekond. Perekonna alustaja Ella (põlvnemine teadmata) oli must, sündinud 1921. a. Saaremaal. Tal oli 4 poega — Naks 117 E, Rumm 166 E, Aspel 170 E ja Junsu 214 E ning 4 tütart — Jomba 703 E, Noti 768 E, Agle ja Alba 821 E. Ella oli tulise temperamendi ja tõrkisa iseloomuga, viimast omadust parandas ta osale järglastele. Mõned tema järglased, nagu mära Jomba, ei tiinestunud ja täkk Rumm ei andnud järglasi. Selle perekonna silmapaistvamaks esindajaks oli täkk Aspel.

Ella mõõtmised võrrelduna tütarde keskmiste mõõtmega
(sentimeetrites)

	Turja kõrgus	Kere põikpikkus	Rinna ümbermõõt	Kämbla ümbermõõt
Ella	143	154	176	19,0
Tütarde keskmine	144,7	151	170	18,3
Tütarde edu	+1,7			
„ mahajäämus		-3	-6	-0,7

Muhu-Noora 555 E perekond. Perekonna alustaja Muhu-Noora (isa must täkk Muhust, ema hall mära Muhust) oli helehall, sündinud 1923. a. Muhu saarel. Tal oli 6 poega — Pikolo 105 E, Polo 102 E, Albo 126 E, Nurr 141 E, Nipo 165 E ja Ambur 215 E ning 3 tütart — Agora 665 E, Noori 702 E ja Laara 816 E. Sel perekonnal on omadus anda palju heledavärvilisi järglasi.

Muhu-Noora mõõtmised võrrelduna tütarde keskmiste mõõtmega
(sentimeetrites)

	Turja kõrgus	Kere põikpikkus	Rinna ümbermõõt	Kämbla ümbermõõt
Muhu-Noora	141	148	176	19,0
Tütarde keskmine	139,7	148,7	169,7	17,8
Tütarde edu		+0,7		
„ mahajäämus	-1,3		-6,3	-1,2

Berta 559 E perekond. Perekonna alustaja Berta (isa Juku 7 E, ema võik eesti mära) oli võik, sündinud 1925. a. Saaremaal. Tal oli 7 poega — Präaks 104 E, Nupp 124 E, Jumbor 123 E, Askar 158 E, Nuuder, Oskar ja Taanar 213 E ning 2 tütart — Aptsi 745 E ja Nurva.

Berta mõõtmised võrrelduna tütar Aptsi mõõtmega
(sentimeetrites)

	Turja kõrgus	Kere põikpikkus	Rinna ümbermõõt	Kämbla ümbermõõt
Berta	141	151	177	18,0
Tütar (Aptsi)	145	148	174	18,0
Tütred edu	+4			
„ mahajäämus		-3	-3	0

Juta 585 E perekond. Perekonna alustaja Juta (isa Aeska-Juku 15 E, ema Luka 428 E) oli kollane, sündinud 1925. a. Saaremaal. Tal oli 4 poega — Naps 118 E, Anbo 125 E, Anar 159 E ja Randur 234 E ning 3 tütar — Helly, Alta ja Temmi 1692 E. Juta pärandas järglastele sõrasilma.

Juta mõõtmised võrrelduna tütar Temmi mõõtmega
(sentimeetrites)

	Turja kõrgus	Kere põikpikkus	Rinna ümbermõõt	Kämbla ümbermõõt
Juta	144	151	187	18,5
Tütar (Temmi)	148	158	190	20,5
Tütred edu	+4	+7	+3	+2,0

Elts 268 E perekond. Perekonna alustaja Elts (põlvnemine teadmata) oli kollane, sündinud 1913. a. Saaremaal; tk 140 cm, kü 20 cm. Tal oli 3 poega — Lemmik 99 E, Leevi E, Leiger 142 E ning tütar Roosi.

Eesti hobuse edasine aretamine

Nagu eespool öeldud, oli kodanlikul ajal suund aretada eesti hobune suuremaks ja tusedamaks. Sel ajal oli hobujõud põhiline põllumajanduses. See suund kestis 1950-ndate aastate keskpaigani. Sellest ajast alates algas põllutööde ja põllumajanduslike vedude kiire ning massiline mehhaniseerimine. Sotsialistlikud majandid kujundati järk-järgult suuremaks. Hobuveojõu kasutamine põllumajanduses vähenes järsult. Praegu moodustab see kogu põllumajanduses rakendatavast energiast piirkonniti ainult veel 1—2%. Hobutöök on jäänud lühimaaveod majandites, peamiselt farmide ja individuaalteenindamine, samuti mõningad kergemad põllutööd.

Võidakse arvata, et nüüd mehhaniseerimise ajastul ei ole kohalikku eesti hobust kui väiksearvulist tõukillukest enam vaja pidada ja edasi aretada. Selline arvamine ei pea paika. Käesolevast tööst selgub, et kohalikul eesti hobusel on selliseid väärtuslikke omadusi, mida ei ole kultuuritõugudel. Neid omadusi pärandab ta kindlalt edasi. Seepärast on eesti hobune eelkõige asendamatuks verelisajaks tori hobusele.

Saare- ja Hiiumaa ning teiste Eesti NSV saarte, samuti lääneranniku kehvadele tingimustele on ta kohane veohobusena. Nõudlikum tori hobune sinna ei sobi. Ökonoomilised arvutused näitavad, et lühimaavedudel (alla 1,5—2 km), kus koorma laadimiseks on pikad seisuajad, samuti kerge tel aia- ning põllutöödel on hobuse kasutamine auto ja traktori kasutamisest odavam.

Peale saarte ja lääneranniku leiab eesti hobune tulevikus kasutamist vabariigi teiste piirkondade spetsialiseeritud majandites, nagu aiandussuvises, suurtes linnu-, sea- ja veisefarmides.

Eesti hobune on kohane ratsutamiseks ja sõiduks. Seetõttu kasutatakse teda praegu ja edaspidi meelelahutuslikeks sõitudeks hipodroomidel, ratsaspordiklubides, põllumajanduskoolides jm. Tulevikus hakkab hobuseid kasutama elanikkond vaba aja veetmisel ja turismiks. Sellekski sobivad väikesed, vähenõudlikud ning vastupidavad eesti hobused väga hästi.

Eesti hobuse aretussuund

Ulaltoodust lähtudes ei ole vajadust eesti hobust aretada suuremaks ja tüsedamaks. Eesti hobune jäägu väikehobuseks, kelle turja kõrgus ei ületa palju 145 cm, kuid meil muutuvad nõutavaks ka alla 140 cm kõrgused hobused. Paljudes Lääne-Euroopa maades on tekkinud nõudmine väikehobuste järele. Seetõttu võib arvata, et eesti hobuseid saab hästi müüa välismaale.

Eesti hobuse aretamisel on vaja säilitada tema tõutüüp ja põlvnemise puhtus. Eriti tuleb püüda alal hoida kohaliku põlvnemisega tüüp. Soome täkkude vere lisandamisest loodud tõusisene tüüp taandub iseenesest nende täkkude mõju kaugenemisega.

Eesti hobuse välimiku parandamine ja tööomaduste täiustamine

Varem märkisime eesti hobuse välimiku puudustena kitsast käiku, kooskandsust ja pehmet selga. Nüüd ilmneb neid puudusi väga harva. Hobuste arvu ulatusliku vähendamise tõttu on nende vigadega hobused suurelt osalt praagitud.

Positiivse omaduse elava iseloomu tõttu kardab osa eesti hobuseid autosid ja muid teedel liikuvaid mehhanisme rohkem kui mõnede teiste tõugude hobused. Selle tülika nähtuse vältimiseks tuleb noorhobuseid õpetada ja trennida suure hoole ja asjatundmisega.

Eesti hobusel ei ole silmapaistvaid konstitutsiooni ja muid vigu, mis oleksid omased mõnele liinile või kogu tõule ning vajaksid parandamist. Üksikutel suguhobustel mõningaid puudusi siiski on. Need tuleb kõrvaldada selektsioonitöös valiku ja paaridevaliku teel. Nagu igal teisel tõul, nii seisab päevakorras edasi ka eesti hobuse põhiliste tööomaduste, s. o. veojõu ja kiiruse edasine suurendamine ehk teiste sõnadega tugevamaks ja kiiremaks aretamine.

Eesti hobusele verelisamise vajadusest ja võimalustest

Meie ülesanne on jätkata eesti hobuse aretamist puhasaretuse teel. Hobuste väikese arvu ning kitsa territooriumi tõttu nõuab see väga sihi- ja plaanikindlat aretustöö juhtimist.

Veresuguluse vältimiseks ja eluvõime säilitamiseks võib tulevikus tekida verelisamise vajadus. Kohalikule eesti hobusele ei saa selleks kasutada kultuuritõugu. Ainusobiv on mõni teine kohalik tõug.

Peale eesti hobuse on Balti liiduvabariikides kohalikest tõugudest säilinud Leedu NSV-s žmuudi hobune. Konstitutsiooni ja välimiku poolest on see tõug eesti hobusele väga lähedane.

Tartu rajooni Valguta kolhoosi hobuste tõufarmis alustati katseid eesti hobusele žmuudi hobuse vere lisamisega. Selleks osteti Leedu NSV-st kaks tiinet žmuudi mära. Need ja nendest saadud tütred paaritatakse eesti tõugu takuga. See on väga vajalik katse ja pälvib heakskiitu. Saadavaid järglasi tuleb igakülgselt analüüsida ja hinnata. Kui žmuudi hobune on eesti hobu-

sele vere lisandajana vastuvõetav, võidakse teda kasutada teaduslikult põhjendatud plaani kohaselt. Vastava plaani vaatab läbi Eesti NSV Hobusetõugude Tõuaretuse Nõukogu.

Soome hobust ei ole otstarbekas teistkordselt eesti hobusele vere lisajana sisse tuua.

Töö liinide ja perekondadega

Liiniks nimetatakse väärtuslike omadustega tõuloomade rühma, kes põlvnevad ühest silmapaistvast liinialustajast. Ühte liini kuuluvad loomad on omavahel konstitutsiooni, välimiku ja jõudluse poolest sarnased. Nii moodustavad parimad täkud ja nende järglased liine, parimad ja viljakamad määrad ning nende järglased perekondi. Liin ja perekond on nagu mikrotõug, sest nende omadused erinevad ja peavadki erineva mõningal määral tõu kui terviku omadustest, kuid peavad vastama aretussuunale.

Tehakse vahet aktiivse ja genealoogilise liini vahel. Liin peab olema hea pärilikkusega, s. o. ta peab andma sarnaseid, tõu aretussuunale vastavaid järglasi. Sellist liini nimetatakse aktiivseks liiniks. Genealoogiline liin on selle alustaja mitme põlvkonna isasjärglaskond. Selle esindajad võivad kujundada uusi, erineva kvaliteediga liine (emaliinis perekondi). Aktiivne liin võib kesta 8—10 põlvkonda, sest emade päriliku mõju tõttu kaovad pikapeale liinialustaja tunnused ja öeldakse, et «liin läks emadesse».

Liinaretus on puhasaretuse kõrgem vorm. Et tõugu saaks puhasaretuse meetodil edasi aretada, peab olema küllaldaselt loomi. Veresuguluspaarituste vältimiseks peab liinis olema rohkesti esindajaid. Minimaalseks liinide arvuks, mis võimaldab tõugu veel edukalt edasi aretada, loetakse 5—6 liini.

Eesti hobuse aretus toimub 7—8 liini ja 8—9 perekonnaga. Võttes arvesse hobuse tõuaretuse teoreetilisi aluseid, jätkub sellest tõu säilitamiseks ja aretamiseks. Puuduseks on mõnede liinide ja perekondade väikesearvulisus.

Välimiku omaduste järgi võib sageli määrata hobuse liinikuuluvuse. See tähendab, et liinidel on liinialustaja tunnused olemas. Võimegi öelda, et kõigil praeguse eesti hobusetõu liinidel on liinialustajate tunnused. Kõik eesti täkkude liinid tuleb lugeda aktiivseteks liinideks.

Analüüsides paaritusvõrgu täkkude ja tõufarmide märade põlvnemist nähtub, et hobuste väikesele arvule vaatamata ei ole olnud suguluspaaritust (astmetes I—II, II—II, II—I, I—III, III—I). Siinjuures tuleb märkida, et kohalik eesti hobune ei ole sel määral tundlik lähissuguluspaarituse vastu kui kultuuritõud. Kuid massaretuses ei peeta lähissuguluspaaritust ka selle tõu juures soovitavaks.

Eesti hobuse valiku ja paaridevaliku viisid

Õigel valikul ja paaridevalikul on heade söötmis-, pidamis-, hooldamis- ning treeningutingimuste kõrval määrav tähtsus tõu täiustamisel.

Valik

Sugumärasid ja -tække valitakse nende mitmekülgse individuaalse hindamise teel põlvnemise, mõõtmete, välimiku, konstitutsiooni, tõutüübi ja järglaste väärtuse alusel. Kuna hobuseid nüüd farmides boniteeritakse, siis saab selleks andmeid boniteerimise aruandest. Kuid üksnes sellega ei saa piirduda. Tõuaretaja peab tundma aretuse suunda ja tema silm teeb valikul lõpliku otsuse.

Valikul põlvnemise järgi on eelistatavamad need hobused, kellel on väärtuslikumad vanemad ja kelle kaugemad eellased kuuluvad juhtivatesse aretusliinidesse. Kasvu ja arengu hindamisel tuleb jälgida tõuaretuse suunda. Välimiku puudustest peab rangelt hoiduma. Tõu tüübi hindamisel tuleb eelistada kohalikku eesti hobust. Järglaste hindamine on eriti tähtis sugutäku valikul, sest täkk annab märadest mitu korda rohkem järglasi.

Sugutäku valikul tuleb veel tähele panna, et täkk vastaks aretussuunale, kuuluks aktiivsesse liini, oleks märadest parem, ei oleks nendega veresugulane, oleks hästi arenenud, hea viljakuse, tugeva veojõu ja kiire liikumisega ning vastupidav. Tõufarmi täkk peab kuuluma eliitklassi. Teise klassi ja märkimata täkkudega ei ole lubatud paaritada.

P a a r i d e v a l i k

Tõuaretustöös on reeglits parim loom ühendada parimaga. Eliitklassi märad paaritatakse sama klassi parima täkuga, esimese klassi märad eliitklassi või esimese klassi parima täkuga, teise klassi märad esimese klassi täkuga. Tegelikult ei ole meil klassi järgi vaja valikut teha, sest kõik eesti tõugu paaritusvõrgu täkud kuuluvad eliitklassi.

Nagu eespool nägime, on eesti hobusetõus selgesti eraldatavad liinid ja perekonnad. See võimaldab tõu täiustamisel rakendada kõige eesrindlikumat aretusviisi, s. o. liin- ja perekondaretust. Erinevate tõusiseste tüüpide olemasolu võimaldab rakendada **mitteühtlikku paaridevalikut liinide ühendamise teel**. Siin toimub paaridevalik selliselt, et näiteks kohaliku põlvnemisega täkule valitakse soome põlvnemisega märad või vastupidi. Sel teel on saadud väärtuslikke järglasi, näiteks täkk Alus 349 E (isa Ahti 228, E, ema Taala 2119 E), mära Tõlli 2564 E (isa Tõnn 265 E, ema Roila 798 E) ja veel suur hulk häid tõuhobuseid.

Mitteühtlik paaridevalik rikastab pärilikkust, tõstab järglaste eluvõimet ja kujundab uusi omadusi. Seda paaridevaliku viisi täkuliinide ühendamise teel tuleb massaretuses rakendada kõigis eesti hobuse aretuspiirkonna kolhoosides ja sovhoosides.

Kohaliku tõusisese tüübi alalhoidmiseks ja täiustamiseks tehakse **ühtlikku paaridevalikut kohalike liinide ühendamise teel mõõduka suguluspaarituse kasutamise**ga (astmetes mitte alla III—III, III—IV). Selleks analüüsitakse hobuste põlvnemist. Sel teel on saadud täkk Amper 400 E (isa Ahti 228 E, ema Iira 3055 E) ja palju tõumärasid. Liinide alalhoidmiseks on vaja rakendada liinisest paaridevalikut (isa ja ema kuuluvad samasse liini) mõõduka suguluspaarituse kasutamise. Liinisese paaridevaliku puhul on hobuste väikese arvu tõttu mõnikord paratamatu kasutada ka lähissuguluspaaritust. Seda paaridevaliku viisi on vaja kasutada ka hävimisohus olevate liinide taastamiseks. Liinisese ühtliku paaridevaliku rakendamise näiteks võib tuua aborigeenide põlvnemisega Ahti liini ja Koksi-Kati perekonda kuuluva mõõdukal suguluspaaritusel saadud väärtuslik täkk Ahtus 287 E (isa Ahti 228 E, ema Aasi 1777 E). Soome põlvnemisega Taru 149 E liini alalhoidmise ja laiendamise näitena on täkk Taip 336 E (isa Taru 149 E, ema Tõlli 2564 E).

Hävimisohus oleva Kärppälän-Pujo liini taastamiseks on vaja Haapsalu rajooni Ridala sovhoosile kuuluvalt sama liini 12-aastaselt märalt Peeri 2916 E (IV põlvkond Kärppälän-Pujost) saada varssu. Emade kaudu on seda liini veel ka Hiiumaa rajooni «Sõpruse» kolhoosis, kus võib liini taastamine kõne alla tulla.

Liinisest aretustööd tuleb teha paremate märadega eesti hobuste tõufarmides ja Tori nädissovhoosis, kus on head hobuste pidamise tingimused ja vilunud hobusekasvatajad.

Liinaretusest ühe liini piirides, kus toimub mõõdukas ja lähissugulus-

paaritus, saadud järglased vajavad üleskasvatamiseks häid söötmis-, pidamis- ja treeningutingimusi. Kogemused on näidanud, et vastasel korral läheb neist palju praaki.

Välimiku puuduste kõrvaldamiseks tuleb silmas pidada, et paaritusvõrgu täkud oleksid neist puudustest vabad.

Nõrkade töomadustega tõuhobuseid ei ole otstarbekohane suguhobusena kasutada. Sama nõuet tuleb jälgida ka iseloomu hindamisel, sest need omadused on pärilikud.

Hobusekasvatasmajandid, nende ülesanded ja kasutatavad aretusmeetodid

Eesti hobuse tõuaretustöö toimub kolmesugustes majandites:

1. **Hobuste tõufarmid.** Tõufarmide märad peavad kuuluma vähemalt esimesse ja eliitklassi, täkk peab kuuluma eliitklassi. Põhiliseks aretusmeetodiks siin on **puhasaretus** liinide ühendamise põhimõttel. Liinide alalhoidmiseks, laiendamiseks ja täiustamiseks tuleb tõufarmides rakendada ka liinisisest paaritust. Selleks koostatakse igale tõufarmile hobuste tõulava kaasabil aretus- ja paaritusplaan.

Noorhobuste head söötmis- ja pidamistingimused tõufarmides on otsustava tähtsusega.

Tõufarmid varustavad suguhobustega teisi majandeid.

2. **Tori nädissovhoosi hobusekasvandus** jätkab tööd eesti hobuse aretamisel ühe täku ja vajaliku arvu märadega. Siin kasvatatakse eesti tõugu sugutäkke, kusjuures aretusmeetodiks on **puhasaretus** liinide ühendamise ja liinisisese paarituse põhimõttel. Peale oma märadest saadavate varssade peaks Tori hobusekasvandus aeg-ajalt saartelt ostma mõned head võõrutatud täkkvarsad, need heades tingimustes üles kasvatama ja saartele paaritusvõrku suunama.

3. **Tarbehobustefarmid.** Nende hobukoosseis on enamasti puhtatõuline, kuid eelmistest madalama aretusväärtusega. Siinseks aretusmeetodiks on **puhasaretus** liinide ühendamise põhimõttel. Tarbehobustefarmid toodavad hobuseid esmajärjekorras oma majandi tarbeks. Oma tarbest ülejääv hobumaterjal müüakse.

Söötmis- ja pidamistingimuste parandamine

Tugev ja täisväärtuslik söötmine ning head pidamistingimused on tõu täiustamise aluseks. Eesti hobune on väga hea söödakasutaja, ta söödanoudlus on väike ja kultuuritõugudega võrreldes lepib kehvemate pidamistingimustega. Viimastel aastatel on eesti hobuse söötmine ja pidamine oluliselt paranenud. Veelgi on vaja parandada hobuste talviseid söötmis- ja pidamistingimusi. Hobuseid tuleb vähemalt üks kord päevas puhastada, iga kuue nädala järel kapju värkida ja rautada. Tallid peavad olema küllalt valged. Talle tuleb vähemalt kord aastas lubjata. Tõunoorhobused peetagu vabalt sulgudes. Iga talli juurde on vaja teha hobuste jalutustarandik. Kindlaksmääratud söötmis- ja hooldamisrežiimist tuleb täpselt kinni pidada.

Noorhobuste, tiinete ja imetavate märade ning sugutäkkude talvised söödaratsioonid peavad olema mitmekesised, vitamiinide-, valgu- ja mineraalaineterikkad. Tõöhobuste ratsioon peab sisaldama rohkem tärkliiserikaid söötasid.

Tabelis on antud eesti hobuse orienteerivad söötmisnormid ja söödaratsioonid, mida on soovitatav vastavalt kohalikele oludele rakendada.

Eesti hobuse orienteerivad söötmisnormid ja söödaratsioonid
(Kehakaal täkkudel 500—550 kg, märadel 450—500 kg)

Hobuste rühmad	Periood	Söötmisnormid		Päevas, kg						
				jõusööta		koresööta			toorsööta	
		sü	seeduvat valku	kaeru	nisu- kliisid	põld- heina	riitud- heina	sööda- põhiku	karjamaa- rohtu	sööta- peete
Sugutäkul	Paaritushooajal: talliperioodil	7,0	700	2	1	5	3	—	—	4
	karjamaaperioodil	7,0	700	2	1	1	1	—	12	—
Sugutäkul	Paaritusvabal ajal: talliperioodil	6,0	540	2	—	4	4	—	—	—
	karjamaaperioodil	6,0	540	2	—	1	1	—	12	—
Tiined märad	Keskmisses töös: talliperioodil	7,0	600	2	—	4	3	3	—	4
	karjamaaperioodil	7,0	600	2	—	—	—	—	20	—
	Kerges töös: talliperioodil	6,0	510	2	—	2	2	3	—	4
Imetavad märad	Töötal: talliperioodil	6,5	650	1,0	1,5	3	2	3	—	4
	karjamaaperioodil	6,5	650	1,0	—	—	—	—	25	—
	Keskmisses töös: talliperioodil	8,5	850	2,0	1,5	4	2	3	—	4
	karjamaaperioodil	8,5	850	1,5	1,0	—	—	—	25	—
Tööhobused (ahtrad ja ruunad)	Raskes töös: talliperioodil	7,5	540	3	—	3	3	4	—	—
	karjamaaperioodil	7,5	540	2	—	—	—	—	25	—
	Keskmisses töös: talliperioodil	6,5	470	2	—	3	3	4	—	—
	karjamaaperioodil	6,5	470	1	—	—	—	—	20	—
	Kerges töös: talliperioodil	5,5	400	—	—	3	5	4	—	—
	karjamaaperioodil	5,5	400	—	—	—	—	—	25	—
Noor- hobused	6—12 kuud vanad:	5,0	525	1,5	1,5	vabalt	—	—	vabalt	3
	12—24 „ „	5,5	500	2	1	3	—	3	„	3
	24—36 „ „	6,0	480	2,5	—	3	2	3	„	4

Erilist tähelepanu on vaja pöörata hobuste suvisele karjatamisele. Saarte kivised ja kadakased looduslikud karjamaad on väikese saagikusega. Kultuurkarjamaarohi on kõige maitavam ja odavam ning vaba karjatamine loomadele kõige tervislikum. Seepärast on vaja igas kolhoosis ja sovhoosis rajada hobustele kultuurkarjamaad.

Noorhobuste pidamine ja hooldamine

Noorhobuste õige üleskasvatamine on heade töö- ja suguhobuste saamise peamiseks eelduseks. Seepärast tuleb noorhobustele luua head söötmis- ja pidamistingimused. Juba teisest kolmandast elunädalast on vaja hakata varssadele andma lisa söödaks kaerasõmerikust ja nisukliidest koosnevat jõusööta, kusjuures ratsioonis on 0,5 kg jõusööta iga 100 kilogrammi kehakaalu kohta. Talvel sündinud varssu on soovitatav külmaga karastada. Selleks lastakse nad 3—4 päeva vanuselt koos emadega välja

jalutama. Esiialgu kestab igapäevane väljasviibimine 15—20 minutit, mida pikendatakse järk-järgult 3—4 tunnini. Varssade väljas jalutamisel peab valvama, et nad lumele lamama ei heidaks, sest see tekitab külmetushaigusi. Värske õhk, päike ja liikumine kiirendavad organismi ainevahetust, varsa süda, kopsud, samuti jalad ja kabjad arenevad tugevaks. Igapäevane väljas viibimine soodustab varsa närvisüsteemi arenemist. Nad harjuvad varakult inimestega, ümbritsevate nähtustega ja mehhanismidega. Hiljem on neid kerge õpetada ja nad ei muutu peruks ega kartlikuks.

Noorhobuseid tuleb külmas karastada ja lasta iga päev jalutada ka teisel ja kolmandal talvel.

Varsad võõrutatakse kuue kuu vanuselt. Talvel võõrutatud varssadele on soovitatav anda eelnevas tabelis toodud täisväärtuslikke söötasid. Suvel võõrutatud varssu peetakse kultuurkoplis, kusjuures vajalik lisasööda annus on 3 kg jõusööta päevas.

Noorhobuste tall peab olema valge. Soovitatav talvine talli temperatuur on 8—10°C. Noorhobuste talli tuleb igal suvel kord lubjata. Allapanuks kasutatakse põhu ja turba segu. Noorhobuseid on soovitatav pidada tallis lõastamata, kuid täkk- ja määrasälud eraldi.

Noorhobuseid tuleb harja ja kammiga kord päevas puhastada; kapju puhastatakse kabjakonksuga.

Hobuse on ainult siis täisväärtuslik tööloom, kui tal on normaalsed kabjad ja korrapärase asetusega jalad. Noorhobuste kabjad tuleb iga 6 nädala järel üle vaadata ja värkida.

Suvel viibivad noorhobused ööpäev kultuurkoplis. Kolmeaastaseks saanud noorhobused õpetatakse tööle.

Muud organisatsioonilised abinõud eesti hobuse aretustöös

Zootehniline algarvestus. Sihipäraseks aretustöökse tuleb igas hobusefarmis pidada tõuhobuste zootehnilist algarvestust vastavalt kehtivatele normidele. See võimaldab õiget liinaretust, valikut ja paaridevalikut; hinnata vanemaid järglaste väärtuse alusel, boniteerida ja müüa tõuhobuseid.

Igas paarituspunktis peab olema paaritusraamat ja -register. Iga paaritatud mära kohta tuleb välja anda ettenähtud andmete ja pitseriga paaritustunnistus. Pärast varsa sündimist peavad zoo-veterinaartöötajad täitma vastava varsatunnistuse.

Aretusplaanide koostamine. Süstemaatiliseks aretustöökse koostatakse igale hobuste tõufarmile aretusplaan. Viimases antakse hobukoosseisu analüüs ja määratakse kindlaks lühemateks aastateks farmi tõuaretuse suund, sugutäku kasutamine jne.

Rangelt tuleb kinni pidada seni kehtinud nõudest, et saartele (Saaremaa, Muhumaa, Kihnu ja Ruhnu) ei ole lubatud sisse viia teist tõugu sugutäkke ja -määrasid. Eesti hobune tuleb neil saartel hoida puhtana.

Riiklik tõuraamat ja hobuste boniteerimine. Tõuraamatu pidamine võimaldab saada ülevaate hobuste põlvnemisest, mõõtmetest, välimikust, viljakusest jm. Selle alusel saab hobust igakülgsest hinnata. Eesti hobuste tõuraamat asub hobuste tõulavas. Tõuraamatut peab vanemzootehnik-selekttsionäär. Tõuraamatusse valib hobuseid spetsialistidest koosnev komisjon.

Näitused ja võistlused. Näitusi ja võistlusi korraldatakse tõuaretustöö tulemuste kontrollimiseks ning eesrindlaste saavutuste populariseerimiseks. Näitustel ja võistlustel paremateks osutunud hobuseid ja nende järglasi tuleb tõuaretuses intensiivsemalt kasutada. Hobuseid tuleb näitusteks ja võistlusteks hästi ette valmistada. Võistluseelse treeninguga alustatakse vähemalt kaks kuud enne võistlust. Treening toimub eri kava järgi.

РАЗВЕДЕНИЕ ЭСТОНСКИХ ЛОШАДЕЙ

Эстонская лошадь принадлежит к группе северных лесных лошадей. За прошедшие столетия местные условия сформировали породу малорослой. По характеру живая, резвая, выносливая, нетребовательная, эстонская лошадь живет долго и имеет хорошую плодовитость.

После вторжения в XIII веке «железных рыцарей», эстонскую лошадь в некоторой мере скрещивали с более крупными лошадьми рыцарей. Но эстонцы очень ценили свою лошадь и пытались сохранить ее в чистоте, поэтому следует предполагать, что влияние рыцарских лошадей было небольшим.

Переход Эстонии и Ливонии в течение XIX века от феодально-крепостнического строя к капитализму и развитие культуры земледелия предъявляли к эстонской лошади повышенные требования.

Для улучшения эстонских лошадей владельцы имений организовали в 1856 году Ториский конный завод с целью вывести более крупную, с большим живым весом, эстонскую лошадь. Но эта задача при чистом разведении в первые годы существования конного завода осталась невыполненной. Далее в результате скрещиваний на базе эстонских лошадей сформировалась новая культурная порода — ториская лошадь.

Рассматривая развитие эстонских лошадей до настоящего времени, необходимо отметить работу конного завода Уус-Лыве на Сааремаа, организованного прибалтийским бароном Хахном. Завод работал с 1870 по 1908 год. Игнорируя местные условия и интересы местного крестьянства, Хахн в спекулятивных целях почти 40 лет держал в Уус-Лыве больше 20 жеребцов арабской и англо-арабской породы и орловских рысаков. Этими жеребцами он покрывал ежегодно более 100 кобыл, принадлежавших крестьянам и помещикам. Лучшими животными завода были арабско-орловский помесный жеребец каурой масти Червонец и его сын Империял, также каурый. За 20 лет ими была покрыта 1000 принадлежавших крестьянам кобыл, а их потомство распространилось по всему Сааремаа. При ликвидации Уус-Лывеского конного завода всех лошадей продали местным крестьянам и помещикам. Таким образом, Уус-Лывеские англо-арабы и орловские рысаки оказали большое влияние на сааремааских лошадей (соловая масть, сухая голова с прогнутой носовой частью, высокая постановка хвоста). Это особенно заметно у лошадей линии жеребца Фиаал 78 Е. Позднее целеустремленным линейным разведением и разведением по семействам влияние Уус-Лывеских жеребцов старались уменьшить.

После первой мировой войны началась планомерная племенная работа с эстонской лошадью. С 1921 года ведется племенная книга, куда до настоящего времени записано 456 жеребцов и 3155 кобыл.

В буржуазный период лошадь была основным источником тяговой силы в сельском хозяйстве, поэтому главной целью в племенной работе стало формирование более крупной и массивной эстонской лошади. Одновременно необходимо было устранить и влияние на эстонскую лошадь быстроаллюрных жеребцов, завезенных сааремааскими помещиками. Так появилась потребность использовать для вводного скрещива-

ния (прилития крови) более крупную финскую лошадь, которая происходит, как и эстонская, от северо-лесной лошади. С 1921 по 1938 годы из Финляндии завезли 13 жеребцов, которых интенсивно использовали для вводного скрещивания. В результате у эстонских лошадей увеличилась высота в холке на 2,5 см, глубина груди — на 3 см, обхват груди — на 6 см, обхват пясти — на 0,6 см и живой вес — на 50 кг.

По инициативе М. Илмъярва для улучшения кормления и содержания при выращивании племенных жеребцов эстонской породы в 1928 году при Ториском конном заводе организовали отделение эстонских лошадей. В буржуазное время здесь содержали в среднем 10 кобыл и 1 жеребца. Отделение ежегодно давало по четыре, а иногда и более жеребцов в год. Их размещали на случных пунктах в зонах разведения эстонских лошадей. Это оказало большое влияние на совершенствование эстонских лошадей. Отделение существует, правда в меньших размерах, и до настоящего времени.

Основным методом разведения эстонских лошадей в течение столетий было чистое разведение. На островах жеребцы и кобылы содержались вместе (общественно-табунный способ), что привело к близкородственному разведению и не позволяло вести целенаправленный подбор пар. О линейном разведении в то время еще не знали. Научно-обоснованное линейное разведение введено только после первой мировой войны. Тогда же применили и вводное скрещивание с финской лошастью.

Зоны распространения эстонских лошадей

Зонами разведения эстонских лошадей утверждены Кингисеппский и Хийумааский районы, прибрежные хозяйства Хаапсалуского района, острова Кихну и Рухну Пярнуского района. Основное поголовье эстонских лошадей находится на островах Сааремаа и Хийумаа.

Лучший племенной материал содержится в совхозах «Сандла» и «Кыльяла», а также в колхозе «Сырпусе» Кингисеппского района. Эти хозяйства утверждены племенными фермами. Кроме названных ферм лучшими хозяйствами по разведению эстонских лошадей в том же районе являются совхоз «Сырве», колхозы «Кярла», «Лаймъяла», им. В. Кингисеппа и др., в Хийумааском районе — колхозы «Кыргессааре» и «Сырпусе», в Хаапсалуском — колхоз им. В. И. Ленина. В Пярнуском районе эстонских лошадей разводит опорно-показательный совхоз «Тори» и хозяйства на островах Кихну и Рухну.

Анализ материалов по эстонским лошадям показывает, что средний возраст кобыл составляет 17,3 года. Самые молодые конематки находятся в совхозах «Сандла» и «Сырве» Кингисеппского района.

Промеры эстонских лошадей

Промеры эстонских лошадей по данным племенной книги следующие:

Промеры лошадей, записанных в племенную книгу в последние годы
(промеры в см, живой вес в кг)

Пол	Количество	Высота в холке	Косая длина туловища	Глубина груди	Ширина груди	Ширина крупы	Длина крупы	Обхват груди	Обхват пясти	Живой вес
Жеребцы	100	146,9	150,4	72	43	57,1	55	180,3	19,6	486
Кобылы	1000	145,9	151,1	70,9	41,6	53,6	54,4	180,6	18,7	478

Лошади, не записанные в племенную книгу, имеют несколько меньшие промеры, мельче также лошади на островах.

Экстерьер эстонских лошадей

Эстонская лошадь имеет плотное, сухое и крепкое телосложение, сухие и сильные мышцы, крепкий костяк. Экстерьер пропорциональный: лоб широкий с прямым профилем носа, очень редко вогнут, уши маленькие стоячие, весьма подвижные; шея короткая мясистая с густой гривой; грудь, по сравнению с туловищем, широкая и глубокая; грудная клетка объемистая с округлыми ребрами; холка низкая, широкая и мясистая; спина короткая, широкая, прямая, изредка мягкая; круп округлый средней длины и ширины, мясистый. Ноги сухие с крепкими сухожилиями и мышцами; копыта хорошие и очень прочные.

Недостатками экстерьера, особенно у лошадей аборигенного происхождения, являются — сближенность в скакательных суставах, узкий ход и мягкость спины. К настоящему времени в результате выбраковки эти недостатки почти ликвидированы.

Масти эстонских лошадей

Характерной для породы масти не имеется. Встречаются следующие масти (в процентах):

рыжие	33,6	буланные	4,0
гнедые	32,5	соловые	3,1
воронье	12,2	мышастые	0,9
серые	7,4	гнедо-чалые	0,5
воронье в загаре	4,7	чало-воронье	0,2
буро-чалые	0,7	сероватые	0,1
рыже-чалые	0,1		

У некоторых лошадей аборигенного происхождения по спине и крупу проходит темная полоса. По характеру эстонские лошади живые, энергичные и дружелюбные.

Требования эстонских лошадей к кормовым условиям

Эстонские лошади малотребовательны к кормам и хорошо используют их. На островах лошади почти не получают концентрированных кормов, а довольствуются только грубыми кормами и пастбищем.

Долговечность, здоровье и плодовитость эстонских лошадей

Эстонская лошадь по сравнению с культурными породами более позднеспелая и достигает взрослого состояния при нормальных условиях кормления и содержания к четырем годам. Продуктивный период жизни ее долгов — в работе используется до 25 лет.

У нее крепкое здоровье и характерных болезней, присущих породе, почти нет. Из-за малорослости и систематических физических перегрузок иногда встречается эмфизема (расширение легких).

У эстонской лошади хорошая плодовитость, свойственная аборигенным лошадям. При правильно организованной племенной работе она дает за свою жизнь 8—12 жеребят. Очень часто кобылы жеребятся даже в 25 лет. Продуктивная деятельность племенных жеребцов продолжается до 20—25 лет.

Рабочие свойства эстонских лошадей

Опыт практической работы и многочисленные испытания на грузоподъемность показывают, что эстонские лошади при сравнительно небольшом росте и живом весе сильные и быстрые. Они прославились выносливостью и очень хорошей работоспособностью. Из исторических источников известно, что знаменитый жеребец эстонской породы Вапсикас Ториского конного завода в 1865—1867 годах на возовых испытаниях в Риге, Москве и Париже тянул груз в 5800—6200 кг.

На многочисленных возовых испытаниях шагом и рысью, проводившихся после Великой Отечественной войны, результаты были следующими. 59 эстонских лошадей, принимавших участие в испытаниях на дальние дистанции и рысь с возом в 2,5 веса своего тела, 25 км шагом проходили в среднем за 3 часа 58 минут и 56 секунд (6,29 км/час). Ту же дистанцию рысью с легким возом — за 1 час 43 минуты и 52 секунды (14,5 км/час). Наиболее быстрыми на дистанции 25 км оказались кобыла Лелла 1783 Е, которая шагом прошла 25 км за 3 часа 19 минут и 25 секунд (7,5 км/час) и жеребец Тийдо 251 Е, прошел дистанцию рысью за 1 час 17 минут и 20 секунд (19,4 км/час).

120 эстонских лошадей, принимавших участие в комбинированных испытаниях с возом 1600 кг, дистанцию 2 км проходили шагом в среднем за 18 минут 50,3 секунды и рысью ту же дистанцию с грузом 700 кг — за 6 минут 37,5 секунды. Наиболее быстрыми на этой дистанции стали: кобыла Вийру 285 Е (это номер бывшей районной племенной книги), которая 2 км прошла шагом за 14 минут и 2,5 секунды; а также жеребец Халдьяс 310 Е, прошел рысью 2 км за 4 минуты 52,4 секунды.

В испытаниях на максимальную грузоподъемность лучшие показатели среди эстонских лошадей у кобылы Малли 2570 Е, которая тянула груз 14895 кг с силой в 492 килограмма, что составляет 100% ее живого веса.

Анализ проведенных испытаний, а также практический опыт показывают, что эстонская лошадь с успехом может выполнять различные работы на островах также в условиях крупных социалистических хозяйств.

Структура породы эстонских лошадей

В результате целенаправленной племенной работы у эстонских лошадей сформировались внутри породы два, резко различаемых внутривидовых типа: эстонские лошади аборигенного происхождения и лошади, полученные в результате вводного скрещивания с финскими жеребцами. Но так как теперь финские жеребцы представлены только в далеких поколениях предков, то доминирует аборигенный тип.

Линии

В соответствии с внутривидовыми типами сформировались и линии. Линии аборигенного происхождения.

1. **Линия Эни 8 Е.** Родоначальник линии жеребец Эни бурой масти, родился в 1910 году в Валгьярве; высота в холке 143 см, обхват пясти 19,5 см, живой вес 400 кг.

2. **Линия Агара 9 Е — Ахти 228 Е.** Родоначальник линии жеребец Агар бурой масти, родился в 1914 году на Сааремаа в Мустъяла; высота в холке 136 см, обхват пясти 19,5 см, живой вес 360 кг. Продолжателем этой линии является единственный жеребец Ахти, который имеет многочисленное потомство. Эту линию теперь называют Ахти 228 Е. Линия очень многочисленна. Из 47 жеребцов случной сети 12 принадлежат линии Ахти.

3. **Линия Таубе 60 Е.** Родоначальник линии жеребец Таубе гнедой масти, родился в 1917 году в Майдла Кохтла-Ярвесского района; высота в холке 149 см, обхват пясти 20,5 см, живой вес 510 кг.

4. **Линия Распеля 70 Е.** Родоначальник линии жеребец Распель темно-гнедой масти; родился в 1924 году в Кыргессаре на острове Хийумаа; высота в холке 139 см, обхват пясти 18 см, живой вес 380 кг.

Линии жеребцов, полученных в результате вводного скрещивания с финскими жеребцами.

1. **Линия Лари 23 Е.** Родоначальник линии жеребец Лари бурой масти, родился в 1916 году в Финляндии; высота в холке 152 см, обхват груди 184 см, обхват пясти 21 см, живой вес 520 кг. Единственный продолжитель линии Луго 380 Е сын жеребца Лейгера Е.

2. **Линия Тару 149 Е.** Родоначальник линии жеребец Тару рыжей масти, родился в 1935 году в Финляндии; высота в холке 152 см, длина туловища палкой 161 см, обхват груди 185 см, обхват пясти 22 см, живой вес 540 кг. В наиболее заметную ветвь этой линии сформировалось потомство жеребца Тодера 347 Е. Линия Тару в настоящее время является самой распространенной. Одна треть жеребцов случной сети (16 животных) принадлежит этой линии.

3. **Линия Вухти 136 Е.** Родоначальник линии жеребец Вухти бурой масти, родился в 1931 году в Финляндии; высота в холке 152 см, длина туловища палкой 165 см, обхват груди 186 см, обхват пясти 22 см, живой вес 580 кг.

Линия Кярппялан-Пуё 56 Е. Родоначальником этой линии был одноименный жеребец, родившийся в 1918 году в Финляндии. С мужской стороны линия прервана. С материнской стороны лошади этой линии имеются еще в колхозе «Сыпрусе» Хийумааского района и в совхозе «Ридала» Хаапсалуского района.

Линия Никси Е. С отцовской стороны линия прервана. С материнской стороны жеребцы этой линии имеются в Кингисепском районе.

Остальные старые линии — Аэске-Юку 15 Е, Агу 42 Е, Фиаал 78 Е и Пусту 26 Е (жеребец финского происхождения) — с отцовской стороны окончательно прерваны. Эти клички встречаются только в далеких поколениях предков кобыл. Линии жеребцов Фиаала и Аэске-Юку намеренно устранены из племенной работы, т. к. родоначальники линий происходили из Уус-Лывесского конного завода от жеребцов быстроаллюрного типа (Империял).

Линейная принадлежность жеребцов эстонской породы

Линия	Количество жеребцов	Линия	Количество жеребцов
Тару 149 Е	16	Эни 8 Е	3
Ахти 228 Е	12	Распель 70 Е	3
Вухти 136 Е	7	Лари 23 Е	1
Таубе 60 Е	5		

Средний возраст жеребцов, принадлежащих хозяйствам — 4,5 года, а жеребцов Госплемрассадников — 10 лет, общее среднее — 6,8 лет.

Оценка наиболее выдающихся жеребцов

Ниже приводится оценка наиболее выдающихся жеребцов эстонской породы по основным промерам сыновей в разрезе линий. Эти жеребцы являются отцами или более далекими предками жеребцов, используемых в случной сети.

Промеры наиболее выдающихся жеребцов, по сравнению со средними промерами сыновей в 3-летнем возрасте (в см)

Оцениваемый жеребец	Высота в холке	Косая длина туловища	Обхват груди	Обхват пясти
1	2	3	4	5
Линия Ахти 228 Е				
А х т и 228 Е	143	147	182	20,0
Среднее семи сыновей	146,7	150,6	192,1	20,1
Увеличение промеров сыновей	+3,7	+3,6	+10,1	+0,1
Линия Эни 8 Е				
Э н д о 332 Е	148	149	190	20,0
Среднее двух сыновей	148	153	183,5	20,0
Увеличение промеров сыновей	0	+4		0
Уменьшение промеров сыновей			-6,5	
Линия Таубе 60 Е				
Т а у б е 60 Е	149	...	180	20,5
Среднее трех сыновей	148	156,7	180,7	19,8
Увеличение промеров сыновей		...	+0,7	
Уменьшение промеров сыновей	-1			-0,7
Т ы л л и 80 Е	147	155	179	19,0
Среднее одиннадцати сыновей	146,8	150	176,5	19,6
Увеличение промеров сыновей				+0,6
Уменьшение промеров сыновей	-0,2	-5	-2,5	
Т и й т у р 103 Е	147	162	178	20,5
Среднее семи сыновей	147,6	154	180	20,3
Увеличение промеров сыновей	+0,6		+2	
Уменьшение промеров сыновей		-8		-0,2
Т о о р у 219 Е	150	155	195	21,0
Среднее пяти сыновей	151,2	157,8	186	19,5
Увеличение промеров сыновей	+1,2	+2,8		
Уменьшение промеров сыновей			-9	-1,5
Т а б у р 317 Е	148	153	178	19,5
Среднее пяти сыновей	150,7	154,7	186,7	20,7
Увеличение промеров сыновей	+2,7	+1,7	+8,7	+2,2

1	2	3	4	5
Линия Распеля 70 Е				
Распель 70 Е	139	...	162	18,0
Сын (Ромми 86 Е)	145	149	186	19,0
Увеличение промеров сына	+6	...	+24	+1,0
Рипс 269 Е	150	156	186	20,0
Среднее двух сыновей	146	152,5	178,5	19,5
Уменьшение промеров сыновей	-4	-3,5	-7,5	-0,5
Линия Лари 23 Е				
Лейгер 142 Е	144	151	172	20,0
Среднее семи сыновей	146,7	152,1	179,6	20,2
Увеличение промеров сыновей	+2,7	+1,1	+7,6	+0,2
Линия Тару 149 Е				
Тару 149 Е	152	161	185	22,0
Среднее шести сыновей	146,5	152	178	20,1
Уменьшение промеров сыновей	-5,5	-9	-7	-1,9
Таппер 180 Е	150	161	180	21,0
Среднее шести сыновей	153,3	157,8	184,2	20,4
Увеличение промеров сыновей	+3,3		+4,2	
Уменьшение промеров сыновей		-3,2		-0,6
Темп 312 Е	152	156	187	21,0
Среднее трех сыновей	147	150	183	20,2
Уменьшение промеров сыновей	-5	-6	-4	-0,8
Тодер 347 Е	148	156	186	21,0
Сын (Тоотси 379 Е)	137	142	190	20,0
Увеличение промеров сына			+4	
Уменьшение промеров сына	-11	-14		-1,0
Линия Вухти 136 Е				
Вухти 136 Е	152	165	186	22,0
Среднее шести сыновей	148,2	153,5	182,5	20,2
Уменьшение промеров сыновей	-3,8	-11,5	-3,5	-1,8
Выймас 160 Е	151	156	190	21,0
Среднее пяти сыновей	149,4	156,2	181,2	19,9
Увеличение промеров сыновей		+0,2		
Уменьшение промеров сыновей	-1,6		-8,8	-1,1

Как следует из таблицы жеребцы Ахти, Табур, Распель и Лайгер увеличили промеры потомства, а Рипс, Тару, Темп и Вухти уменьшили. Нейтральными (частично улучшили, частично ухудшили показатели потомства) можно считать жеребцов Эни, Таубе, Тылли, Тийтура, Тоори, Таппера, Тоодера и Выймаса. Так как промеры лошадей наследуются, то при подборе пар в линейном разведении это следует строго учитывать.

По происхождению, типу, промерам, экстерьеру и работоспособности все 47 жеребцов при бонитировке отнесены к I категории класса элита. Это показывает, что жеребцы-производители, используемые в настоящее время в случной сети, имеют высокую племенную ценность.

Семейства и оценка их родоначальников

В эстонской породе лошадей выделены семейства, имеющие племенное значение.

Семейство Кокси-Кати 408 Е. Родоначальник семейства кобыла Кокси-Кати (отец — эстонский жеребец из деревни Кокси) темно-мышастой масти с черной полосой на спине, родилась в 1923 году на Сааремаа. От нее получено 7 сыновей и 6 дочерей. Лучшие жеребцы этого семейства — Анкур 95 Е, Таппер 180 Е, Ахти 228 Е и Ахтус 287 Е и лучшие кобылы — Қогула-Ноора 538 Е, Ройла 798 Е и Танна 2120 Е.

Промеры Кокси-Кати по сравнению со средними промерами дочерей (все промеры здесь и далее в см)

	Высота в холке	Косая длина туловища	Обхват груди	Обхват пясти
Кокси-Кати	141	147	172	17,5
Среднее дочерей	140,6	141,8	170,2	18,2
Увеличение промеров дочерей				+0,7
Уменьшение промеров дочерей	-0,4	-5,2	-1,8	

Семейство Ули 372 Е. Родоначальник семейства кобыла Ули (происхождение неизвестно) бурой масти, родилась в 1920 году в Люганузе. У нее было два сына — жеребцы Толли 80 Е, Тийтур 103 Е и две дочери — кобылы Той 623 Е и Ууси 1438 Е.

Промеры Ули по сравнению со средними промерами дочерей

	Высота в холке	Косая длина туловища	Обхват груди	Обхват пясти
Ули	147	19,0
Среднее дочерей	147,5	156,5	177,5	18,5
Увеличение промеров дочерей	+0,5			
Уменьшение промеров дочерей				-0,5

Семейство Меэбла-Ката 429 Е. Родоначальник семейства кобыла Меэбла-Ката, соловой масти (происхождение неизвестно), родилась в 1919 году на Сааремаа. У нее было три сына — Анкбо 135 Е, Нааскель 152 Е и Андур, а также пять дочерей — Алги 1659 Е, Напса 800 Е, Ноора 649 Е, Накси 740 Е и Таали 1673 Е.

Промеры М е э д л а - К а т а по сравнению со средними промерами дочерей

	Высота в холке	Косая длина туловища	Обхват груди	Обхват пясти
М е э д л а - К а т а	142	146	169	17,5
Среднее дочерей	144,4	148,6	174,4	18,3
Увеличение промеров дочерей	+2,4	+2,6	+5,4	+0,8

Семейство **Лекси 53 Е**. Родоначальник семейства кобыла Лекси (происхождение неизвестно) серой масти. Родилась в 1918 году в Вильяндиском районе. У нее был сын Рой 114 Е и три дочери — Норма 672 Е, Имби 672 Е и Лоона 766 Е.

Промеры Л е к с и по сравнению со средними промерами дочерей

	Высота в холке	Косая длина туловища	Обхват груди	Обхват пясти
Л е к с и	143	18,0
Среднее дочерей	147,1	150	180	18,2
Увеличение промеров дочерей	+4,1			+0,2

Семейство **Эллы 409 Е**. Родоначальник семейства кобыла Элла (происхождение неизвестно) вороной масти, родилась в 1921 году на Сааре-маа. У нее было четыре сына — Накс 117 Е, Румм 166 Е, Аспель 170 Е и Юнсу 214 Е и четыре дочери — Иомба 703 Е, Ноти 768 Е, Агле и Альба 821 Е. Элла имела очень темпераментный характер и наследовала его некоторым потомкам. Часть ее потомства не плодоносила. Так кобыла Иомба не осеменялась, а жеребец Румм не давал потомства. Лучший в ее потомстве — жеребец Аспель.

Промеры Э л л ы по сравнению со средними промерами дочерей

	Высота в холке	Косая длина туловища	Обхват груди	Обхват пясти
Э л л а	143	154	176	19,0
Среднее дочерей	144,7	151	170	18,3
Увеличение промеров дочерей	+1,7			
Уменьшение промеров дочерей		—3	—6	—0,7

Семейство **Муху-Нооры 555 Е**. Родоначальник семейства кобыла Муху-Ноора (отец вороной жеребец, мать серая кобыла, оба с острова Муху) светло-серой масти, родилась в 1923 году на острове Муху. У нее было шесть сыновей — Пиколо 105 Е, Поло 102 Е, Альбо 126 Е, Нурр 141 Е, Нипо 165 Е и Амбур 215 Е и три дочери — Агора 665 Е, Ноори 702 Е и Лаара 816 Е. Это семейство дает большое потомство светлых мастей.

Промеры Муху-Нооры по сравнению со средними промерами дочерей

	Высота в холке	Косая длина туловища	Обхват груди	Обхват пясти
Муху-Ноора	141	148	176	19
Среднее дочерей	139,7	148,7	169,7	17,8
Увеличение промеров дочерей		+0,7		
Уменьшение промеров дочерей	-1,3		-6,3	-1,2

Семейство **Берты 559 Е**. Родоначальник семейства кобыла Берта (отец Юку 7 Е, мать соловая эстонская кобыла) соловой масти, родилась в 1925 году на Сааремаа. У нее было семь сыновей — Прякс 104 Е, Нупп 124 Е, Юмбор 123 Е, Аскар 158 Е, Нуудер, Оскар и Таннар 213 Е и две дочери — Аптси 745 Е и Нурва.

Промеры Берты по сравнению с промерами дочери Аптси

	Высота в холке	Косая длина туловища	Обхват груди	Обхват пясти
Берта	141	151	177	18,0
Аптси	145	148	174	18,0
Увеличение промеров дочери	+4			
Уменьшение промеров дочери		-3	-3	

Семейство **Юты 585 Е**. Родоначальник семейства кобыла Юта (отец Аэска-Юку 15 Е, мать Лука 428 Е) соловой масти, родилась в 1925 году на Сааремаа. У нее было четыре сына — Напс 118 Е, Анбо 125 Е, Анар 159 Е и Рандур 234 Е и три дочери — Нелли, Алта и Темми 1692 Е. Юта наследовала потомству косоглазость.

Промеры Юты по сравнению с промерами дочери Темми

	Высота в холке	Косая длина туловища	Обхват груди	Обхват пясти
Юта	144	151	187	18,5
Темми	148	158	190	20,5
Увеличение промеров дочери	+4	+7	+3	+2,0

Семейство **Эльтс 268 Е**. Родоначальник семейства кобыла Эльтс (происхождение неизвестно) соловой масти, родилась в 1913 году на Сааремаа. Ее промеры: высота в холке 140 см, обхват пясти 20 см. У нее было три сына — Леммик 99 Е, Леэви Е и Лейгер 142 Е и дочь Роози.

Разведение эстонских лошадей

В буржуазное время, как уже говорилось, эстонскую лошадь старались формировать более крупной и увесистой. Этому направлению следовали до 1950 года. Затем началась интенсивная механизация полевых

и транспортных работ в сельском хозяйстве. Социалистические хозяйства постепенно увеличивались и потребность в лошади, как тягловой силе, резко уменьшилась. Теперь доля лошадей в энергетической силе сельского хозяйства, по зонам, составляет 1—2 процента. Лошадь используется для внутривладельческих работ на более коротких расстояниях, в основном на фермах, для индивидуального обслуживания и на некоторых легких полевых работах.

Можно подумать, что в период массовой механизации нет необходимости содержать и разводить в дальнейшем немногочисленную эстонскую лошадь. На самом деле это не так. Из приведенного материала следует, что аборигенная эстонская лошадь имеет такие ценные свойства, каких нет у культурных пород. Эти свойства стойко передаются потомству. Поэтому эстонская лошадь необходима для прилития крови ториским лошадям. Она является основным компонентом торискских лошадей.

Эстонская лошадь вполне пригодна для тягловых работ на островах Эстонской ССР и в прибрежных районах с плохими кормовыми условиями. Более требовательная торискская лошадь для этих условий непригодна. Экономические показатели подтверждают, что использование лошади для перевозок на короткие расстояния (менее 1,5—2 км), где на погрузку затрачивается много времени, а также на легких садово-огородных и полевых работах обходится дешевле, чем автомашины и трактора.

Кроме островов и прибрежных западных районов республики эстонская лошадь в будущем найдет применение в специализированных хозяйствах других зон, например, в овощеводческих и садоводческих совхозах, на крупных птицеводческих и свиноводческих фермах-комплексах и специализированных комплексах крупного рогатого скота.

Эстонская лошадь как рысистая уже сейчас пригодна для верховой езды, а в дальнейшем будет использоваться для увеселительных поездок на ипподромах, в спортивных клубах верховой езды, сельскохозяйственных школах и т. д.

Предполагается, что в будущем лошадей будут использовать для свободного времяпровождения, туризма. Маленькие неприхотливые и крепкие эстонские лошади очень удобны для этого.

Дальнейшее направление в разведении эстонских лошадей

Исходя из вышеприведенного, нам кажется, что в настоящее время не следует увеличивать и утяжелять эстонскую лошадь. Направление ее дальнейшего разведения должно дать небольшую лошадь высотой в холке немного превышающей 145 см. Но предполагаем, что появится необходимость в лошади «ростом» менее 140 см, так как во многих странах Западной Европы уже ощущается потребность в маленьких лошадях. Поэтому маленькую эстонскую лошадь возможно будет экспортировать в другие страны.

При разведении эстонских лошадей, особенно аборигенных, необходимо сохранить их породный тип и чистоту происхождения. Внутривладельческий тип эстонских лошадей, созданный путем прилития крови финскими жеребцами, отойдет сам по себе.

Улучшение экстерьера эстонских лошадей и совершенствование рабочих качеств

В прежнее время мы отмечали основными экстерьерными недостатками эстонской лошади узкий ход, сближенность скакательных суставов и мягкость спины. Теперь эти недостатки встречаются редко, так как в связи с массовым уменьшением конепоголовья лошади с указанными недостатками выбракованы.

Из-за темпераментного характера, свойство очень хорошее, некоторые эстонские лошади пугаются машин и других движущихся механизмов значительно больше, чем лошади других пород. Для устранения этого недостатка молодых лошадей необходимо учить и тренировать с большим вниманием и знанием дела.

Эстонские лошади практически не имеют каких-либо особых недостатков конституции или других недостатков, присущих какой-нибудь линии или породе в целом и требующих исправления. Некоторые небольшие недостатки встречаются только у отдельных лошадей. Их следует устранять при селекционной работе путем отбора и подбора пар.

Для селекционеров эстонской лошади и других пород основная задача — улучшение работоспособности, то есть увеличение тяговой силы и скорости, выражаясь другими словами, нужно сделать лошадь более сильной и быстрой.

О необходимости и возможности прилития крови эстонской лошади

Наша задача — продолжить чистое разведение эстонской лошади. В связи с немногочисленным поголовьем и небольшой территорией разведения селекционная работа с породой требует целеустремленного и планомерного руководства.

Для устранения родственного разведения и сохранения жизнеспособности, может возникнуть необходимость в прилитии крови. И здесь нельзя использовать культурные породы. Для аборигенной эстонской лошади пригодными могут оказаться только некоторые другие аборигенные породы.

Кроме эстонских лошадей в Прибалтике, а именно — в Литовской ССР, сохранилась аборигенная жмудская лошадь. По конституции и экстерьерным свойствам она очень близка эстонской.

На племенной коневодческой ферме колхоза «Валгута» Тартуского района начали опыт по прилитию эстонским лошадям крови жмудских лошадей. Колхоз закупил в Литовской ССР две жеребье кобылы жмудской породы. Эти кобылы, а в дальнейшем их дочери будут осеменены эстонскими жеребцами. Такой опыт крайне необходим и заслуживает одобрения.

Полученное потомство будет всесторонне проанализировано и оценено. Если жмудская лошадь окажется пригодной для прилития крови эстонским лошадям, то ее использование можно будет рекомендовать уже научно обоснованно, в плановом порядке. План будет рассмотрен Племенным Советом разводимых пород лошадей Эстонской ССР. Ввозить финских лошадей для прилития крови эстонским лошадям нецелесообразно.

Работа с линиями и семействами

Линией называется группа племенных лошадей с ценными качествами, которые происходят от одного выдающегося родоначальника. Животные, принадлежащие к одной линии, сходны между собой по конституции, экстерьеру и продуктивным качествам. Таким образом лучшие жеребцы и их потомство создают линии. Лучшие и более плодовитые кобылы создают семейства. Линия и семейство являются как бы микропородой, так как их свойства отличаются и должны отличаться в некоторой мере от свойств породы в целом, но эти свойства должны отвечать требованиям направления племенной работы с породой.

Есть разница в активной и генеалогической линии. Линия должна иметь хорошие наследственные свойства, то есть давать потомство, сход-

ное направлению племенной работы. Такие линии называются активными. Генеалогической линией является мужское потомство нескольких поколений родоначальника линии. Их представители могут образовывать новые линии с различными качествами (в маточной линии семейства). Активная линия может существовать 8—10 поколений, так как ввиду влияния наследственности матерей, с течением времени теряются признаки родоначальника линии, поэтому и говорят «линия ушла в маток».

Линейное разведение — высшая форма чистого разведения. Для того, чтобы породу разводить в чистоте, необходимо иметь достаточное поголовье. Для близкородственного разведения в линии должно быть больше представителей. Минимальным количеством, при котором еще можно успешно разводить породу, считается 5—6 линий.

В настоящее время эстонских лошадей разводят по 7—8 линиям и 8—9 семействам. Учитывая теоретические основы племенной работы в коневодстве, этого количества достаточно для сохранения породы и дальнейшего разведения. Недостаток лишь в том, что некоторые линии и семейства очень малочисленны.

Часто по экстерьеру можно сказать, к какой линии принадлежит лошадь. Это значит, что у линий сохранились экстерьерные свойства родоначальника. Следует отметить, что все существующие в настоящее время линии эстонских лошадей имеют экстерьерные свойства родоначальников. Все линии эстонских жеребцов можно считать активными.

Проанализировав происхождение жеребцов случной сети и конематок на племенных коневодческих фермах, видим, что, несмотря на немногочисленность конепоголовья, в настоящее время родственного спаривания нет (степеней I—II, II—II, II—I, I—III, III—I). Следует отметить, что аборигенная эстонская лошадь в меньшей степени чувствительна к близкородственному разведению, чем культурные породы. Но при массовом разведении нельзя все же считать желательным близкородственное разведение.

Методы отбора и подбора пар эстонских лошадей

Правильный отбор и подбор пар наряду с хорошими условиями кормления, содержания, ухода и тренировки, имеет решающее значение в формировании породы.

Отбор

Племенных конематок и жеребцов отбирают по многосторонней индивидуальной оценке — происхождению, промерам, экстерьеру, конституции, породному типу и качеству потомства. Так как в настоящее время лошадей на племенных фермах бонитируют, то указанные данные получают из бонитировочных материалов. Но при отборе этим нельзя ограничиваться. Селекционер обязан хорошо знать направление породы. Именно он должен сделать окончательный отбор.

При отборе по родословной, преимущество имеют те лошади, у которых более ценные родители, а также более далекие предки относятся к ведущим линиям породы. При оценке роста и развития надо строго придерживаться направления породы. Экстерьерные недостатки следует устранять. При оценке породного типа надо отдавать предпочтение аборигенному типу эстонской лошади. Оценка по качеству потомства имеет особое значение при отборе жеребцов, так как жеребец дает в несколько раз больше потомства чем кобыла.

При отборе жеребцов следует строго учитывать соответствие его породному типу. Он должен принадлежать к активной линии, выглядеть лучше кобыл, не иметь с кобылами кровного родства, иметь хорошее

развитие, высокую плодовитость, большую тягловую силу, хорошую скорость и выносливость. Жеребец племенной фермы должен быть не ниже класса элита. Спаривание с жеребцами II класса и не имеющими оценки запрещено.

Подбор пар

В племенной работе существует правило — лучшее животное необходимо соединять с лучшим. Кобылы класса элита должны случаться с лучшими жеребцами того же класса, кобылы I класса с жеребцами класса элита или лучшими жеребцами I класса, кобылы II класса с жеребцами I класса и выше. Но больший подбор пар по классности в наших условиях невозможен, так как все жеребцы случной сети принадлежат к классу элита.

В породе эстонских лошадей, как уже отмечено, ясно сформировались линии и семейства. Это позволяет в формировании породы в целом применять самые передовые методы разведения, то есть разведение по линиям и семействам. Наличие различных типов внутри породы позволяет при соединении линий сочетать пары с различными типами. Подбор пар происходит, например, так: жеребцу аборигенного происхождения подбирается кобыла финского происхождения или наоборот. Таким методом получено очень ценное потомство: жеребец Алус 349 E (отец Ахти 228 E, мать Таала 2119 E), кобыла Талли 2564 E (отец Тынн 265 E, мать Ройла 798 E) и большое количество племенных лошадей.

Подбор пар различного типа обогащает наследственность, увеличивает жизнестойкость потомства и создает новые свойства. Такую методику подбора при соединении линий следует применять во всех колхозах и совхозах зоны разведения эстонских лошадей.

Для сохранения аборигенного типа и его пополнения производится, при соединении аборигенных линий, подбор одинаковых пар с использованием умеренного родственного разведения (в степенях не ниже III—III, III—IV). Для этого необходимо тщательно анализировать происхождение лошадей. Таким методом получен жеребец Ампер 400 E (отец Ахти 228 E, мать Лира 3055 E) и много племенных кобыл. Для сохранения линий необходимо использовать внутрилинейный подбор пар (отец и мать принадлежат к одной линии) с умеренным родственным разведением. При внутрилинейном подборе и малочисленности конепоголовья часто встает необходимость использовать близкородственное разведение. Этот метод подбора пар следует применять и для восстановления вымирающих линий. Пример внутрилинейного подбора пар одинакового типа — ценный жеребец Ахти 287 E (отец Ахти 228 E, мать Ааси 1777 E). Он получен в результате умеренного родственного разведения от жеребца линии Ахти аборигенного происхождения и кобылы из семейства Кокси-Кати. Примером сохранения и расширения линии жеребца Тару 149 E финского происхождения может служить жеребец Тайп 336 E (отец Тару 149 E, мать Толли 2564 E).

Для восстановления вымирающей линии жеребца Кярпялан-Пуё, необходимо получить потомство от 12-летней кобылы Пезри 2916 E (IV поколение от жеребца Кярпялан-Пуё) из совхоза «Ридала» Хаапсалуского района. С материнской стороны эта линия имеется в колхозе «Сыпрус» Хийумааского района, где можно говорить о восстановлении линии.

Разведение в пределах одной линии следует проводить с лучшими матками на племенных фермах эстонских лошадей и в опорно-показательном совхозе «Тори», где работают опытные коневоды и созданы хорошие условия для выращивания лошадей. Потомство, полученное при линейном разведении внутри одной линии умеренным и близкородственным спариванием, требует хороших условий кормления, содержания и

тренировки. Опыт показывает, что в противном случае большое количество потомства идет в брак.

Для племенных целей не следует использовать лошадей со слабой работоспособностью. Также нужно учитывать их характер, так как эти признаки наследуются.

Коневодческие хозяйства, их задачи и используемые методы разведения

Племенная работа с эстонскими лошадьми проводится в хозяйствах трех видов.

1. **Племенные фермы лошадей.** Конематки племенных ферм должны относиться не менее как к I классу или классу элита, жеребец должен быть класса элита. Основными методами разведения здесь является **чистое разведение** по принципу соединения линий. Для сохранения линий, их расширения и совершенствования, на племенных фермах приходится применять и внутрилинейное спаривание. С помощью Госплемрассадника лошадей для каждой фермы составляется селекционный план и планы случки маток. Решающее значение имеет создание хороших условий кормления и содержания молодняка на племенных фермах. Племенные фермы снабжают другие хозяйства племенным материалом.

2. **Конный завод при опорно-показательном совхозе «Тори».** Торискому конному заводу следует продолжить племенную работу по разведению эстонских лошадей на базе хотя бы одного жеребца и необходимого количества конематок. Здесь выращиваются племенные жеребцы эстонской породы методом **чистого разведения** по принципу соединения линий и внутрилинейного спаривания. Кроме выращивания жеребят от своих конематок, Торискому конному заводу следовало бы время от времени закупать на островах лучших жеребчиков-отъемышей, выращивать их в хороших условиях и возвращать обратно на острова в случную сеть.

3. **Пользовательные коневодческие фермы.** На этих фермах конеполовье в большинстве чистопородное, но по племенной ценности ниже, чем на племенных фермах. И здесь применяется **чистое разведение** по принципу соединения линий. Пользовательные фермы разводят лошадей в первую очередь для своего хозяйства, излишки идут на продажу.

Улучшение условий кормления и содержания

Хорошие условия содержания и полноценное кормление являются основой совершенствования породы. Эстонская лошадь очень хорошо использует корм, малотребовательна и, по сравнению с другими культурными породами, мирится с более скудными кормовыми условиями. За последние годы условия кормления и содержания эстонских лошадей значительно улучшились. Следует уделить еще большее внимание улучшению условий кормления и содержания животных в зимних условиях. Лошадей необходимо ежедневно хотя бы один раз в сутки чистить, через каждые шесть недель подрезать копыта и перековывать. Конюшни должны быть достаточно светлыми. Их необходимо по меньшей мере один раз в год белить. Племенных жеребят нужно содержать в станках без привязи. В каждой конюшне следует выгородить загон для прогулки лошадей. При уходе за лошадьми необходимо строго придерживаться установленного распорядка кормления, режима ухода и тренировки.

**Ориентировочные кормовые нормы и кормовые рационы эстонских лошадей
(живой вес жеребцов 500—550 кг, маток — 450—500 кг)**

Группы лошадей	Период	Кормовые нормы		Килограмм в сутки						
		кормовых единиц	переваримого белка	Концентрированных кормов		грубых кормов			сочных кормов	
				овса	пшеничных отрубей	полевого сена	лугового сена	кормовой соломой	пастбищных трав	кормовой свеклы
1	2	3	4	5	6	7	8	9	10	11
Жеребцы племенные	В случной период:									
	в конюшенный период:	7,0	700	2	1	5	3	1	—	4
	в пастбищный период:	7,0	700	2	1	1	1	—	12	—
Жеребцы племенные	В неслучной период:									
	в конюшенный период:	6,0	540	2	—	4	4	—	—	—
	в пастбищный период:	6,0	540	2	—	1	1	—	12	—
Жеребцы кобылы	При средней работе:									
	в конюшенный период:	7,0	600	2	—	4	3	3	—	4
	в пастбищный период:	7,0	600	2	—	—	—	—	20	—
	Легкая работа:									
	в конюшенный период:	6,0	510	2	—	4	2	3	—	4
Подсосные кобылы	Без работы:									
	в конюшенный период:	6,5	650	1,0	1,5	3	2	3	—	4
	в пастбищный период:	6,5	650	1,0	—	—	—	—	25	—
	При средней работе:									
	в конюшенный период:	8,5	850	2,0	1,5	4	2	3	—	4
	в пастбищный период:	8,5	850	1,5	1,0	—	—	—	25	—
Рабочие лошади (холостые кобылы и мерины)	Тяжелая работа:									
	в конюшенный период:	7,5	540	3	—	3	3	4	—	—
	в пастбищный период:	7,5	540	2	—	—	—	—	25	—

1	2	3	4	5	6	7	8	9	10	11
Средняя работа:										
	в конюшенный период	6,5	470	2	—	3	3	4	—	—
	в пастбищный период	6,5	470	1	—	—	—	—	20	—
Легкая работа:										
	в конюшенный период	5,5	400	—	—	3	5	4	—	—
	в пастбищный период	5,5	400	—	—	—	—	—	25	—
Молодые лошади (в месяцах)	6—12	5,0	525	1,5	1,5	свободно	—	—	свободно	—
	12—24	5,5	500	2,0	1,0	3	—	3	„	3
	24—36	6,0	480	2,5	—	3	2	3	„	4

Зимние кормовые рационы молодняка, жеребцов, жеребых и подсосных маток должны быть разнообразны и богаты витаминами, белками и минеральными веществами; а кормовые рационы рабочих лошадей — крахмалом.

В нижеследующей таблице приведены ориентировочные кормовые нормы и рационы эстонских лошадей, которые следует в соответствии с местными условиями применять в хозяйствах.

Особое внимание необходимо обратить на летнее пастбищное содержание лошадей, так как на островах каменистые и заросшие вереском естественные пастбища малоурожайны. Трава же культурных пастбищ вкусна, дешева, и свободный выпас животных на культурных пастбищах оздоравливает их. Учитывая вышесказанное, в каждом колхозе и совхозе надо закладывать для лошадей культурные пастбища.

Содержание и уход за молодыми лошадьми

Правильное выращивание молодняка является основой получения хороших рабочих и племенных лошадей, поэтому для выращивания молодых лошадей нужно создать хорошие условия кормления и содержания. Уже начиная со второй или третьей недели жизни жеребят следует давать смесь концентратов из овсяной дерти и пшеничных отрубей при норме 0,5 кг смеси на каждые 100 кг живого веса. Жеребят, родившихся зимой, нужно постепенно закалять холодом. Для этого уже на третий—четвертый день рождения следует выпускать их на прогулку вместе с матерью. Вначале прогулка длится не более 15—20 минут, а позднее — 3—4 часа. Необходимо следить за тем, чтобы жеребята не ложились на снег — это может привести к переохлаждению и заболеванию. Свежий воздух, солнце и движение ускоряют обмен веществ в организме, а сердце, легкие, ноги и копыта жеребенка становятся крепче и здоровее. Ежедневные прогулки жеребят способствуют также укреплению и развитию их нервной системы. Уже с раннего возраста они начинают привыкать к людям, окружающей среде и механизмам, что позднее помогает приучить их к работе. Они не становятся норовистыми и пуливыми.

Закалка молодых лошадей холодом и ежедневные прогулки должны проводиться также во вторую и третью зимы их жизни.

Жеребят отлучают от матери в возрасте шести месяцев. Зимой отлученных жеребят следует кормить полноценными кормами по схеме,

приведенной в предыдущей таблице. Жеребят, отлученных от матерей летом, содержат на пастбищах, но их следует подкармливать концентратами из расчета 3 кг в сутки.

Конюшня для жеребят должна быть светлой. Желательная температура в конюшне зимой 8—10° С. В помещении для жеребят нужно ежегодно производить побелку, для подстилки использовать смесь соломы и торфа. Содержание жеребят в конюшне должно быть беспривязным, но жеребчиков и кобылок необходимо содержать раздельно.

Жеребят следует ежедневно чистить щеткой и скребницей, а также следить за копытами и производить их расчистку копытным ножом.

Лошадь является полноценным рабочим животным, если у нее нормальные копыта и правильная постановка ног, поэтому копыта молодых лошадей следует через каждые шесть недель просматривать и расчищать. Все лето молодых лошадей желательно содержать на культурных пастбищах, а с трехлетнего возраста приучать к работе.

Прочие организационные мероприятия по разведению эстонских лошадей

Первичный зоотехнический учет. Для целенаправленной племенной работы на каждой коневодческой ферме необходимо вести племенной зоотехнический учет по действующим фермам. Это позволяет производить линейное разведение, правильный отбор и подбор пар; оценивать родителей по качеству потомства, проводить бонитировку лошадей, оценку молодняка, а также продажу племенных лошадей.

На каждом случном пункте должна быть книга случки маток и регистр. На каждую слученную конематку выдается случное свидетельство по установленной форме с печатью. После рождения жеребенка зооветеринарным работником составляется акт о рождении.

Составление селекционно-племенного плана. Для систематической племенной работы на каждой племенной коневодческой ферме составляется план селекционно-племенной работы. В плане приводится анализ конепоголовья фермы и устанавливается направление племенной работы на ближайшие годы, использование жеребцов и др.

Важно строго следить за тем, чтобы на острова (Сааремаа, Муху, Кихну и Рухну) не завозились жеребцы и кобылы другой породы. Эстонских лошадей на этих островах следует содержать в чистоте.

Государственная племенная книга и бонитировка лошадей. Ведение Государственной племенной книги дает обзор происхождения, промеров, экстерьерных качеств лошадей и т. д. На основании этих данных можно всесторонне оценивать лошадей. Племенная книга эстонских лошадей находится в Госплемирассаднике лошадей. Ее ведет старший зоотехник-селекционер. Лошадей отбирает и записывает в племенную книгу специальная комиссия.

Выставки и испытания. Выставки и испытания являются средством контроля результатов племенной работы и популяризации достижений передовиков. Лошадей, оказавшихся лучшими на выставках и испытаниях, нужно интенсивнее использовать в племенной работе. Для выставок и испытаний лошадей следует умело и старательно подготавливать. К тренировке приступать не менее чем за два месяца до испытаний и проводить занятия по специальной программе.

О. НУУТ,
кандидат сельскохозяйственных
наук.

**TÄKUD
ЖЕРЕБЦЫ**

348 E HEERO, Emmaste kolh., Hiiumaa raj., 6. V 1956. a.

Kõrb, 147; 152; 178; 19; 7; 6; 7; —; —; I; 21. IX 1959. a.

EMA	2635 E Vesta	ISA	341 E Hämarik
EE	Miira, E mära	IE	Haasa, E mära
EI	E täkk	II	1553 TA Halvak
EEE	E mära	IEE	2840 TB Hulja
EEI	E täkk	IEI	176 E Rull
EIE	E mära	IIE	2105 TA Vaika
EII	E täkk	III	348 T Halis

1957., 1958. ja 1959. a. Emmaste kolhoosis noorhobuste näitusel I auhind.

349 E ALUS, Eesti NSV Riiklik Hobuste Tõulava, Viljandi raj., 16. VI 1957. a. Tori näidissovh., Pärnu raj.

Hall, 153; 163; 228; 21; 8; 10; 8; 8; —; 4. X 1960. a.

EMA	2119 E Taala	ISA	287 E Ahtus
EE	816 E Laara	IE	1777 E Aasi
EI	213 E Taanar	II	228 E Ahti
EEE	555 E Muhu Noora	IEE	816 E Laara
EEI	143 E Lui	IEI	125 E Anbo
EIE	559 E Berta	IIE	798 E Roila
EII	149 E Taru	III	170 E Aspel

1972. a. surnud.

RTR-sse märgitud pojad: 377 E Asto, 436 E Agar; tütreid: 2913 E Alli, 2914 E Aana, 2976 E Aana, 2977 E Aasi.

350 E RAKS, Eesti NSV Riiklik Hobuste Tõulava, Viljandi raj., 21. V 1957. a. Viljandi Põllumajandusloomade Kunstliku Seemenduse Jaam, Viljandi raj.

Kõrb, 148; 154; 180; 20; 9; 9; 9; —; —; 24. X 1960. a.

EMA	2583 E Taie	ISA	269 E Rips
EE	Massa, E mära	IE	987 E Mari
EI	103 E Tiitur	II	181 E Ruti
EEE	E mära	IEE	E mära
EEI	129 E Ruudi	IEI	E täkk
EIE	372 E Uli	IIE	1868 E Miira
EII	60 E Taube	III	116 E Rool

1958, 1959. ja 1960. a. Viljandis noorhobuste näitusel I auhind.

351 E ESTOR, Lenini-nim. kolh., Kingissepa raj. 26. V 1956. a.

Kõrb, 147; 153; 187; 20; 8; 9; 9; —; —; el; 27. X 1960. a.

EMA	2073 E Taku	ISA	285 E Esko
EE	Neti, kõrb T mära	IE	1364 E Ellu
EI	149 E Taru	II	172 E Esmo
EEE	E mära	IEE	E mära
EEI	89 E Purila-Poiss	IEI	E täkk
EIE	Visma	IIE	82 E Maara
EII	2850 SM Hörö	III	75 E Elmo

352 E EPU, Lenini-nim. kolh., Kingissepa raj., 30. V 1956. a.
Kõrb, 144; 149; 182; 19,5; 8; 8; 8; —; —; el; 25. IV 1960. a.

EMA	1364 E Ellu	ISA	285 E Esko
EE	1818 E Tuia	IE	82 E Maara
EI	223 E Tampo	II	172 E Esmo
EEE	Kõrb E mära	IEE	E mära
EEI	103 E Tiitur	IEI	E täkk
EIE	874 E Tella	IIE	82 E Maara
EII	103 E Tiitur	III	75 E Elmo

1957. ja 1958. a. Lenini-nim. kolhoosis noorhobuste näitusel I auhind.
1959. a. müüdnud TVK-le.

353 E TERBA, Laimjala kolh., Kingissepa raj., 7. V 1957. a.
Kõrb, 151; 155; 181; 20; 8; 8; 8; —; —; el; 25. IV 1960. a.

EMA	Tooni, E mära	ISA	333 E Taat
EE	E mära	IE	Mõtlik, E mära
EI	E täkk	II	273 E Tuur
EEE	E mära	IEE	E mära
EEI	E täkk	IEI	E täkk
EIE	E mära	IIE	408 E Koksi-Kati
EII	E täkk	III	180 E Tapper

354 E TEMBA, Laimjala kolh., Kingissepa raj., 5. V 1957. a.
Helekõrb, 151; 156; 183; 20; 7; 8; 7; —; —; I; 25. IV 1960. a.

EMA	Mirka E mära	ISA	333 E Taat
EE	E mära	IE	1742 E Tella
EI	E täkk	II	273 E Tuur
EEE	E mära	IEE	Kõrb E mära
EEI	E täkk	IEI	80 E Tõlli
EIE	E mära	IIE	Mõtlik, E mära
EII	E täkk	III	180 E Tapper

355 E ANT, Kõrgesaare kolh., Hiiumaa raj., 10. V 1957. a.
Hall, 147; 156; 184; 20; 8; 9; 8; —; —; el; 20. V 1960. a.

EMA	Miira, hall E mära	ISA	287 E Ahtus
EE	E mära	IE	1777 E Aasi
EI	E täkk	II	228 E Aasi
EEE	E mära	IEE	816 E Laara
EEI	E täkk	IEI	125 E Anbo
EIE	E mära	IIE	798 E Roila
EII	E täkk	III	170 E Aspel

1960. a. Hiiumaal veo- ja sõiduvõistlustel: 2000 m traav 6.45; 2000 m samm 17.59.
1960. a. müüdnud TVK-le.

356 E TALENT, Tori nädissovh., Pärnu raj., 19. IV 1959. a.
Puna-raudjas, 155; 159; 193; 20; 8; 10; 8; —; —; el; 26. VIII 1962. a.

EMA	6265 T Lanna	ISA	347 E Tooder
EE	8834 TB Anala	IE	2564 E Tõlli
EI	649 TA Loots	II	149 E Taru
EEE	2099 TA Hurma	IEE	798 E Roila
EEI	159 E Anar	IEI	265 E Tõnn
EIE	16019 P. Br. Joyense	IIE	1161 SM Visma
EII	14213 P. Br. Intact	III	2850 SM Hörö

1960. a. Toris noorhobuste näitusel I auhind.

1961., 1962., 1963., 1964., 1965., 1966. ja 1967. a. Toris noorhobuste näitusel kõrgem auhind

1963. a. Toris veo- ja sõiduvõistlustel: 2000 m traav 5.41,2; 2000 m samm 14.59,4; kaugusvedu 459 m.

1966. a. Leedus veo- ja sõiduvõistlustel: 2000 m traav 6.34,5; maksimaalvedu 1400 kg, veojõud 560 kg; kaugusvedu 171,74 m.

RTR-sse märgitud pojad: 416 E Trump, 415 E Trots, 414 E Taaler, 383 E Toll; tütreid 3077 E Tolli, 3113 E Teesi, 3112 E Tuuli, 3079 E Tiiu.

357 E HERKO, Tori nädissovh., Pärnu raj., 15. IV 1960. a.
Hall, 151; 156; 185; 18,5; 7; 7; 7; —; —; I; 5. III 1964. a.

EMA	2119 E Taala	ISA	3941 T Horvet
EE	816 E Laara	IE	4137 TA Hervi
EI	213 E Taanar	II	1715 TA Hormon

- | | | | |
|-----|------------------|-----|----------------|
| EEE | 555 E Muhu-Noora | IEE | 3195 TA Viigi |
| EEI | 143 E Lui | IEI | 584 T Hernes |
| EIE | 559 E Berta | IIE | 4147 TA Lipsi |
| EII | 149 E Taru | III | 1553 TA Halvak |
- 358 E TUTNIK**, «Sõpruse» kolh., Hiiumaa raj., 25. VII 1961. a.
Must, 142; 148; 170; 19; 9; 8; 8; —; —; el; 26. III 1964. a.
- | | | | |
|-----|---------------|-----|------------------|
| EMA | 2707 E Apsi | ISA | 180 E Tapper |
| EE | Miira, E mära | IE | 408 E Koksi-Kati |
| EI | 287 E Ahtus | II | 149 E Taru |
| EEE | Tella, E mära | IEE | 108 E Marta |
| EEI | E täkk | IEI | E täkk |
| EIE | 1777 E Aasi | IIE | 1161 SM Visma |
| EII | 228 E Ahti | III | 2850 SM Hörö |
1962. ja 1963. a. Käinas noorhobuste näitusel I auhind.
1965. a. surnud.
- 359 E AHTER**, Lenini-nim. kolh., Haapsalu raj., 10. VII 1961. a.
Hall, 154; 158; 184; 20; 7; 10; 5; —; —; II; 13. VIII 1964. a.
- | | | | |
|-----|-------------|-----|-------------|
| EMA | 2812 E Loki | ISA | 287 E Ahtus |
| EE | E mära | IE | 1777 E Aasi |
| EI | E täkk | II | 228 E Ahti |
| EEE | E mära | IEE | 816 E Laara |
| EEI | E täkk | IEI | 125 E Anbo |
| EIE | E mära | IIE | 798 E Roila |
| EII | E täkk | III | 170 E Aspel |
1962. a. Noarootsis noorhobuste näitusel II auhind.
1963. a. Noarootsis noorhobuste näitusel III auhind.
1964. a. Noarootsis noorhobuste näitusel I auhind.
1964. a. müüdnud Usbeki TVK-le.
- 360 E AADUR**, Lenini-nim. kolh., Haapsalu raj., 15. VII 1961. a.
Hall, 146; 152; 180; 18,5; 8; 4; 8; —; —; II; 3. VIII 1964. a.
- | | | | |
|-----|---------------|-----|-------------|
| EMA | Virma, E mära | ISA | 287 E Ahtus |
| EE | Tella, E mära | IE | 1777 E Aasi |
| EI | 261 E Vops | II | 228 E Ahti |
| EEE | E mära | IEE | 816 E Laara |
| EEI | E täkk | IEI | 125 E Anbo |
| EIE | 1211 E Siksi | IIE | 798 E Roila |
| EII | 136 E Vuhti | III | 170 E Aspel |
- 1962., 1963. ja 1964. a. Noarootsis noorhobuste näitusel I auhind.
- 361 E TOOMAR**, Kärla kolh., Kingissepa raj., 1. V 1961. a.
Must, 146; 154; 186; 20,5; 9; 8; 9; —; —; el; 18. XI 1965. a.
- | | | | |
|-----|-------------------|-----|--------------|
| EMA | Tiiu, must E mära | ISA | 312 E Temp |
| EE | Miira 144 | IE | 2119 E Taala |
| EI | 182 E Fikso | II | 265 E Tõnn |
| EEE | E mära | IEE | 816 E Laara |
| EEI | E täkk | IEI | 213 E Taanar |
| EIE | 441 E Neti | IIE | 1166 E Pilve |
| EII | 78 E Fiaal | III | 180 E Tapper |
1968. a. Kärla kolhoosis veo- ja sõiduvõistlustel: 2000 m traav 7.26; 2000 m samm 18.40.
- 362 E TUBLI**, «Kommunismi» kolh., Kingissepa raj., 19. V 1958. a.
Tumekõrb, 158; 162; 215; 21; 8; 10; 9; —; —; el; 19. XI 1965. a.
- | | | | |
|-----|-----------------------|-----|---------------|
| EMA | Kati, helekõrb E mära | ISA | 251 E Tiidu |
| EE | E mära | IE | 92 E Mann |
| EI | E täkk | II | 149 E Taru |
| EEE | E mära | IEE | E mära |
| EEI | E täkk | IEI | E täkk |
| EIE | E mära | IIE | 1161 SM Visma |
| EII | E täkk | III | 2850 SM Hörö |
1968. a. «Kommunismi» kolhoosis veo- ja sõiduvõistlustel: 2000 m traav 5.51; 2000 m samm 18.29.
1970. a. Kingissepas veo- ja sõiduvõistlustel: 2000 m traav 6.58; 2000 m samm 19.47; maksimaalvedu 1150 kg, veojõud 522 kg.
RTR-sse märgitud poeg 402 E Tuuslar.
1971. a. müüdnud Murmanski TVK-le.

- 363 E **ROLLO**, Mustjala kolh., Kingissepa raj., 1. V 1963. a.
 Kõrb, 147; 148; 180; 19,5; 10; 8; 8; —; —; I; 20. X 1966. a.
 EMA 2594 E Riiva ISA 281 E Rolja
 EE Massa, kõrb E mära IE 943 E Tika
 EI 269 E Rips II 217 E Remm
 EEE Tella, kõrb E mära IEE E mära
 EEI 86 E Rommi IEI 80 E Tõlli
 EIE 987 E Mari IIE Kõrb E mära
 EII 181 E Ruti III 116 E Rool
- 364 E **TAIGAR**, Eesti NSV Riiklik Hobuste Tõulava, Viljandi raj., 19. VII 1963. a.
 Põide sovh., Kingissepa raj.
 Punane, 152; 157; 187; 20; 9; 8; —; —; el; 15. X 1969. a.
 EMA 2854 E Tai ISA 317 E Tabur
 EE Massa, punane E mära IE 2045 E Pellu
 EI 243 E Tampo II 219 E Tooru
 EEE Massa, punane E mära IEE 882 E Manna
 EEI 133 E Pontun IEI 133 E Pontun
 EIE 636 E Tiitu IIE Eha, E mära
 EII 149 E Taru III 103 E Tiitu
1965. ja 1966. a. Mereranna kolhoosis noorhobuste näitusel I auhind.
- 365 E **VOKSA**, Sandla sovh., Kingissepa raj., 14. VII 1963. a.
 Hahkmust, 147; 152; 186; 20,5; 9; 9; 8; —; —; el; 10. VII 1969. a.
 EMA Maara, E mära ISA Voksa, E täkk
 EE E mära IE Teksi, E mära
 EI E täkk II 300 E Võlur
 EEE E mära IEE E mära
 EEI E täkk IEI 273 E Tuur
 EIE E mära IIE 2101 TA Hindala
 EII E täkk III 136 E Vuhti
1970. a. Kingissepas veo- ja sõiduvõistlustel: 2000 m traav 6.21; 2000 m samm 24.37.
 1971. a. müüdnud Murmanski TVK-le.
- 366 E **VIHAR**, Lenini-nim. kolh., Kingissepa raj., 8. VI 1957. a.
 Hahkmust, 150; 156; 182; 20; 9; 9; 9; —; —; el; 10. VII 1969. a.
 EMA Valla, E mära ISA Viksu, E täkk
 EE E mära IE E mära
 EI 1608 E Tuge II 319 E Vaksi
 EEE E mära IEE E mära
 EEI E täkk IEI E täkk
 EIE E mära IIE E mära
 EII 80 E Tõlli III 160 E Võimas
1968. a. Lenini-nim. kolhoosis veo- ja sõiduvõistlustel: 2000 m traav 7.30; 2000 m samm 18.59,8.
- 367 E **TULGER**, Linnamäe kolh., Haapsalu raj., 23. V 1964. a.
 Lenini-nim. kolh., Haapsalu raj.
 Punane, 147; 153; 182; 19,5; 8; 8; 8; —; —; el; 14. VIII 1968. a.
 EMA Aime, E mära ISA 347 E Tooder
 EE Tella, E mära IE 2560 E Tõlli
 EI 95 E Ankur II 149 E Taru
 EEE E mära IEE 798 E Roila
 EEI E täkk IEI 265 E Tõnn
 EIE 408 E Koksi-Kati IIE 1161 SM Visma
 EII 9 E Agar III 2850 SM Hörö
- 1965., 1966. ja 1967. a. Pürksis noorhobuste näitusel I auhind.
- 368 E **TUNGAL**, Ridala sovh., Haapsalu raj., 20. V 1964. a.
 Lenini-nim. kolh., Haapsalu raj.
 Punane, 151; 156; 184; 20; 8; 10; 8; —; —; el; 25. V 1967. a.
 EMA Aalia, E mära ISA 347 E Tooder
 EE Miira, E mära IE 2560 E Tõlli
 EI 95 E Ankur II 149 E Taru
 EEE E mära IEE 798 E Roila
 EEI E täkk IEI 265 E Tõnn
 EIE 408 E Koksi-Kati IIE 1161 SM Visma
 EII 9 E Agar III 2850 SM Hörö
- 1965., 1966. ja 1967. a. Pürksis noorhobuste näitusel I auhind.

369 E **TAARA**, Lenini-nim. kolh., Haapsalu raj., 21. V 1964. a.
Punane, 154; 158; 182; 19,5; 8; 8; 9; —; —; el; 25. V 1967. a.

EMA	2812 E Loki	ISA	347 E Tooder
EE	E mära	IE	2560 E Tõlli
EI	E täkk	II	149 E Taru
EEE	E mära	IEE	798 E Roila
EEI	E täkk	IEI	265 E Tõnn
EIE	E mära	IIE	1161 SM Visma
EII	E täkk	III	2850 SM Hörö

1965. ja 1966. a. Pürksis noorhobuste näitusel I auhind.
1967. a. müüdüd TVK-le.

370 E **VAHUR**, Sandla sovh., Kingissepa raj., 30. VI 1961. a.
Põide sovh., Kingissepa raj.
Kõrb, 147; 152; 186; 21,5; 9; 9; 8; —; —; el; 16. XI 1967. a.

EMA	2232 E Taari	ISA	300 E Võlur
EE	872 E Pella	IE	2101 TA Hindala
EI	80 E Tõlli	II	136 E Vuhti
EEE	Must E mära	IEE	1831 TA Amiba
EEI	133 E Ponton	IEI	317 T Hingstar
EIE	372 E Uli	IIE	Emma, raudjas
EII	60 E Taube	III	2840 SM Hartaan-Veikko

1962. ja 1963. a. Põides noorhobuste näitusel I auhind.
RTR-sse märgitud poeg 408 E Villur.
1967. a. müüdüd TVK-le.

371 E **VOIBAS**, Lümanda sovh., Kingissepa raj. 20. V 1959. a.
Must, 146; 155; 180; 19,5; 6; 6; 6; —; —; I; 14. IV 1967. a.

EMA	Mann, E mära	ISA	160 E Võimas
EE	E mära	IE	2234 SM Holma
EI	E täkk	II	136 E Vuhti
EEE	E mära	IEE	Soome mära
EEI	E täkk	IEI	Soome täkk
EIE	E mära	IIE	Emma, heleraudjas mära
EII	E täkk	III	2840 SM Hartaan-Veikko

RTR-sse märgitud poeg 437 E Vilgas.

372 E **ANDO**, Eesti NSV Riiklik Hobuste Tõulava, Viljandi raj., 29. V 1965. a.
Kaarma kolh., Kingissepa raj.
Hall, 142; 150; 183; 19,5; 9; 10; 9; —; —; el; 2. IV 1968. a.

EMA	Lonni, E mära	ISA	228 E Ahti
EE	Vaire, E mära	IE	798 E Roila
EI	144 E Forli	II	170 E Aspel
EEE	Punane E mära	IEE	538 E Kogula-Noora
EEI	160 E Võimas	IEI	114 E Roi
EIE	E mära	IIE	409 E Ella
EII	78 E Fiaal	III	126 E Albo

1966., 1967. ja 1968. a. Kõljala sovhoosis noorhobuste näitusel I auhind; 1970. a.
Moskvas NSVL Rahvamajanduse Saavutuste Näitusel I auhind.
1970. a. Toris veo- ja sõiduvõistlustel: 2000 m traav 6.05; 2000 m samm 16.27.
RTR-sse märgitud poeg 405 E Ahtir.
1970. a. müüdüd NSVL Rahvamajanduse Saavutuste Näitusele.

373 E **ASPER**, Eesti NSV Riiklik Hobuste Tõulava, Viljandi raj., 28. IV 1965. a.
Kaarma kolh., Kingissepa raj.
Hall, 146; 150; 188; 20; 10; 9; 9; —; —; el; 3. IV 1968. a.

EMA	Aki, E mära	ISA	228 E Ahti
EE	Marga, E mära	IE	798 E Roila
EI	160 E Võimas	II	170 E Aspel
EEE	Sent, E mära	IEE	538 E Kogula-Noora
EEI	E täkk	IEI	114 E Roi
EIE	2234 Holma	IIE	409 E Ella
EII	136 E Vuhti	III	126 E Albo

1966., 1967. ja 1968. a. Kõljala sovhoosis noorhobuste näitusel I auhind.
1970. a. Toris veo- ja sõiduvõistlustel: 2000 m traav 6.01; 2000 m samm 16.13,2.
1970. a. müüdüd NSVL Rahvamajanduse Saavutuste Näitusele.

374 E TOLUR, Eesti NSV Riiklik Hobuste Tõulava, Viljandi raj., 23. VI 1965. a.

Põide sovh., Kingissepa raj.

Tumeraudjas, 149; 152; 184; 21; 9; 10; 9; —; —; el; 3. IV 1968. a.

EMA	2221 E Tooni	ISA	317 E Tabur
EE	875 E Piita	IE	2045 E Pelli
EI	223 E Tampo	II	219 E Tooru
EEE	E mära	IEE	882 E Manna
EEI	89 E Purila-Poiss	IEI	133 E Ponton
EIE	874 E Tella	IIE	Eha, E mära
EII	103 E Tiitur	III	103 E Tiitur

1966., 1967. ja 1968. a. Mereranna kolhoosis noorhobuste näitusel I auhind.

375 E TIITUR, «Sõpruse» kolh., Kingissepa raj., 10. V 1964. a.

Punaraudjas, 145; 148; 180; 18,5; 8; 6; 8; —; —; I; 2. IV 1968. a.

EMA	2735 E Tonna	ISA	317 E Tabur
EE	Niina, E mära	IE	2045 E Pelli
EI	219 E Tooru	II	219 E Tooru
EEE	Tella, E mära	IEE	882 E Manna
EEI	E täkk	IEI	133 E Ponton
EIE	Eha, E mära	IIE	Eha, E mära
EII	103 E Tiitur	III	103 E Tiitur

1965., 1966. ja 1967. a. «Sõpruse» kolhoosis noorhobuste näitusel I auhind.

376 E VATI, «Külvaja» kolh., Haapsalu raj., 3. VI 1965. a.

Kõrb, 149; 153; 182; 19,5; 8; 9; 8; —; —; el; 3. XII 1967. a.

EMA	2849 E Talu	ISA	331 E Vaist
EE	Tella, E mära	IE	797 E Ahta
EI	299 E Tõnni	II	300 E Völur
EEE	Helekõrb E mära	IEE	538 E Kogula-Noora
EEI	158 E Askar	IEI	109 E Ahter
EIE	Helde, E mära	IIE	2101 TA Hindala
EII	80 E Tõlli	III	136 E Vuhti

1966. ja 1967. a. «Külvaja» kolhoosis noorhobuste näitusel I auhind.

1969. a. kastreeritud.

377 E ASTO, Ridala sovh., Haapsalu raj., 5. VII 1965. a.

Kimmel-must, 158; 164; 200; 22; 9; 8; 8; —; —; el; 4. III 1968. a.

EMA	2916 E Peeri	ISA	349 E Alus
EE	2755 E Peti	IE	2119 E Taala
EI	183 E Penno	II	228 E Ahti
EEE	Lenni, E mära	IEE	816 E Laara
EEI	259 E Pirn	IEI	213 E Taanar
EIE	Pärta, must E mära	IIE	798 E Roila
EII	115 E Punn	III	170 E Aspel

1966. ja 1967. a. Ridalas noorhobuste näitusel I auhind.

1969. a. Ridalas veo- ja sõiduvõistlustel: 2000 m traav 6.01; 2000 m samm 16.46,2.

1970. a. müüdnud Ukraina TVK-le.

378 E TIIGEL, Sõrve sovh., Kingissepa raj., 4. IX 1965. a.

Raudjas, 148; 153; 184; 20,5; 8; 10; 8; —; —; el; 1. IV 1968. a.

EMA	Tiki, E mära	ISA	Sateliit, E täkk
EE	Miira, E mära	IE	Säde, E mära
EI	230 E Tahtur	II	336 E Taip
EEE	E mära	IEE	E mära
EEI	E täkk	IEI	160 E Võimas
EIE	408 E Koksi-Kati	IIE	2564 E Tõlli
EII	149 E Taru	III	149 E Taru

1966., 1967. ja 1968. a. Sõrves noorhobuste näitusel I auhind.

1969. a. kastreeritud.

379 E TOOTSI, Eesti NSV Riiklik Hobuste Taulava, Viljandi raj., 29. VIII 1965. a.

Lenini-nim. kolh., Haapsalu raj.

EMA	2988 E Viira	ISA	347 E Tooder
EE	2032 E Pille	IE	2560 E Tõlli
EI	261 E Vops	II	149 E Taru
EEE	Naadi, must E mära	IEE	798 E Roila
EEI	115 E Punn	IEI	265 E Tõnn

EIE 1211 E Siki
EII 136 E Vuhti

IIE 1161 SM Visma
III 2850 SM Hörö

1966., 1967. ja 1968. a. Pürksis noorhobuste näitusel I auhind;
1972. a. Moskvas NSVL Rahvamaiaduse Saavutuste näitusel I auhind.
1969. a. Valgutas veo- ja sõiduvõistlustel: 2000 m traav 6. 01; 2000 m samm 16.15;
kaugusvedu 400 m.
RTR-sse märgitud pojad: 418 Triik, 419 E Taps.

380 E LUGO, Eesti NSV Riiklik Hobuste Tõulava, Viljandi raj., 23. V 1966. a.
Kõrgesaare kolh., Hiiumaa raj.
Must, 147; 152; 184; 21; 8; 10; 8; —; —; el; 10. IX 1967. a.

EMA 2848 E Lassa	ISA 340 E Leiger
EE Massa, kõrb T mära	IE Mailu, must E mära
EI 340 E Leiger	II 142 E Leiger
EEE E mära	IEE E mära
EI E täkk	IEI E täkk
EIE Mailu, must E mära	IIE 268 E Elts
EII 142 E Leiger	III 72 E Lari

1967. ja 1968. a. Kõrgesaare kolhoosis noorhobuste näitusel I auhind.

381 E TOKSI, Lenini-nim. kolh., Kingissepa raj., 16. V 1966. a.
Punaraudjas, 146; 148; 182; 20; 9; 9; 8; —; —; el; 4. X 1968. a.

EMA Viiru, E mära	ISA 312 E Temp
EE Tella, raudjas E täkk	IE 2119 E Taala
EI 319 E Vaksi	II 265 E Tõnn
EEE Ella, E mära	IEE 816 E Laara
EI E täkk	IEI 213 E Taanar
EIE E mära	IIE 1166 E Pilve
EII 160 E Võimas	III 180 E Tapper

1968. ja 1969. a. Lenini-nim. kolhoosis noorhobuste näitusel I auhind.
1971. a. Vinnis veo- ja sõiduvõistlustel: 2000 m traav 6.27,8; 2000 m samm 16.41.
1971. a. Kingissepas veo- ja sõiduvõistlustel: 2000 m traav 6.32; 2000 m samm 17.10.
1972. a. Viljandis veo- ja sõiduvõistlustel: 2000 m traav 6.27; 2000 m samm 16.41;
maksimaalvedu 1250 kg, veojõud 500 kg.

382 E VALJU, Sandla sovh., Kingissepa raj., 15. VI 1966.
Must, 146; 149; 184; 20; 8; 9; 8; —; —; el; 20. VIII 1968. a.

EMA 2273 E Rita	ISA 370 E Vahur
EE Miira, E mära	IE 2232 E Taari
EI 114 E Roi	II 300 E Võlur
EEE E mära	IEE 872 E Pella
EI E täkk	IEI 80 E Tõlli
EIE 53 E Leksi	IIE 2101 TA Hindala
EII 86 E Rommi	III 136 E Vuhti

1967., 1968. ja 1969. a. Sandlas noorhobuste näitusel I auhind.
1969. a. Sandlas veo- ja sõiduvõistlustel: 2000 m traav 6.00; 2000 m samm 15.58.
1970. a. müüdnud Ukraina TVK-le.

383 E TÖLL, Tori näidissovh., Pärnu raj., 9. I 1966. a.
Heleraudjas, 154; 157; 188; 20,5; 8; 9; 8; —; —; el; 20. X 1968. a.

EMA 2564 E Tõlli	ISA 356 E Talent
EE 798 E Roila	IE 6265 E Lanna
EI 265 E Tõnn	II 347 E Tooder
EEE 538 E Kogula-Noora	IEE 8834 E Anala
EI 114 E Roi	IEI 649 TA Loots
EIE 1166 E Pilve	IIE 2564 E Tõlli
EII 180 E Tapper	III 149 E Taru

1967. ja 1968. a. Toris noorhobuste näitusel I auhind.
1969. a. müüdnud TVK-le.

384 E VAMBOR, Lenini-nim. kolh., Kingissepa raj., 20. V 1966. a.
Hiirjas, 142; 147; 178; 19,5 8; 8; 6; —; —; I; 20. V 1968. a.

EMA Tonni, E mära	ISA 366 E Vihar
EE Alla, E mära	IE Valla, E mära
EI 80 E Tõlli	II Viksu, E täkk
EEE E mära	IEE E mära

E EI	E täkk	E EI	1608 E Tuge
E IE	372 E Uli	E IE	E mära
E II	60 E Taube	E III	319 E Vaksi

1967., 1968. ja 1969. a. Lenini-nim. kolhoosis noorhobuste näitusel I auhind.

- 385 E AMBOR**, Eesti NSV Riiklik Hobuste Tõulava, Viljandi raj., Kaarma kolh., Kingissepa raj., 1. V 1966. a.
Heleraudjas; 145; 148; 176; 20,5; 9; 9; 8; —; —; el; 22. XII 1968. a.

EMA	3040 E Tuta	ISA	228 E Ahti
EE	Muta, hall E mära	IE	798 E Roila
EI	80 E Tõlli	II	170 E Aspel
EEE	E mära	IEE	538 E Kogula-Noora
E EI	E täkk	E EI	114 E Roi
E IE	372 E Uli	E IE	409 E Ella
E II	60 E Taube	E III	126 E Albo

1967., 1968. ja 1969. a. Kaarmal noorhobuste näitusel I auhind.

- 386 E ROPS**, Eesti NSV Riiklik Hobuste Tõulava, Viljandi raj., 20. VII 1966. a.
Mustjala kolh., Kingissepa raj.
Kõrb, 138; 146; 180; 19,5; 10; 8; 9; —; —; el; 15. IV 1969. a.

EMA	2905 E Riila	ISA	363 E Rollo
EE	1138 E Villa	IE	2594 E Riiva
EI	281 E Rolja	II	281 E Rolja
EEE	697 E Milla	IEE	Massa, kõrb E mära
E EI	70 E Fiaal	E EI	269 E Rips
E IE	943 E Tika	E IE	943 E Tika
E II	217 E Remm	E III	217 E Remm

1968. a. Mustjalas noorhobuste näitusel I auhind.

- 387 E RAPS**, Tallinna Ratsaspordibaas, Tallinn 25. V 1957. a.
«Ühismaa» kolh., Kingissepa raj.
Kõrb, 149; 152; 190; 20; 9; 9; 9; —; —; el; 10. IV 1969. a.

EMA	2577 E Tiitu	ISA	269 E Rips
EE	E Mära	IE	987 E Mari
EI	167 E Tikso	II	181 E Ruti
EEE	E mära	IEE	E mära
E EI	E täkk	E EI	E täkk
E IE	1835 E Massa	E IE	1868 E Miira
E II	80 E Tõlli	E III	116 E Rool

- 388 E TUISK**, Eesti NSV Riiklik Hobuste Tõulava, Viljandi raj., 5. V 1966. a.
Kärla kolh., Kingissepa raj.
Kõrb, 146; 148; 182; 20; 9; 9; 9; —; —; el; 21. IV 1969. a.

EMA	Tapsi, kõrb E mära	ISA	312 E Temp
EE	Nembrot, E mära	IE	2119 E Taala
EI	250 E Tuke	II	265 E Tõnn
EEE	E mära	IEE	816 E Laara
E EI	E täkk	E EI	213 E Taanar
E IE	1095 E Iira	E IE	1166 E Pilve
E II	103 E Tiituro	E III	180 E Tapper

1967., 1968. ja 1969. a. Kärla kolhoosis noorhobuste näitusel I auhind.

- 389 E TORU**, Sõrve sovh., Kingissepa raj., 5. V 1965. a.
Must, 142; 146; 187; 19,5; 9; 8; 8; —; —; el; 22. IV 1969. a.

EMA	Miira, must E mära	ISA	230 E Tahtur
EE	Mille, E mära	IE	408 E Koksi-Kati
EI	Ambu, E täkk	II	149 Taru
EEE	Maara, E täkk	IEE	108 E Marta
E EI	E täkk	E EI	Helekõrb E täkk
E IE	Tella, E mära	E IE	1161 SM Visma
E II	42 E Agu	E III	2850 SM Hörö

1969. a. Sõrves veo- ja sõiduvõistlustel: 2000 m traav 6.20; 2000 m samm 16.22.
RTR-sse märgitud tütar 3115 E Taara.

- 390 E ASTOR**, «Pärnu Kaluri» kolh., Pärnu raj., 11. VII 1967. a.
Punaraudjas, 142; 144; 182; 19,5; 9; 9; 9; —; —; el; I; 15. VII 1959. a.

EMA	2824 E Tipsi	ISA	Ahto, punane E täkk
-----	--------------	-----	---------------------

EE	E mära	IE	2824 E Tipsi
EI	232 E Pello	II	287 E Ahtus
EEE	E mära	IEE	E mära
EEI	E täkk	IEI	232 E Pello
EII	1272 E Juta	IIE	1777 E Aasi
EII	104 E Prääks	III	228 E Ahti

1968. ja 1969. a. Ruhnus noorhobuste näitusel I auhind.

- 391 E ANGAR**, «Pärnu Kaluri» kolh., Pärnu raj., 14. V 1967. a.
Punane, 147; 150; 183; 19,5; 9; 9; 8; —; —; el; 5. VI 1969. a.

EMA	2771 E Nuku	ISA	Ahto, punane E täkk
EE	E mära	IE	2824 E Tipsi
EI	E täkk	II	287 E Ahtus
EEE	E mära	IEE	E mära
EEI	E täkk	IEI	232 E Pello
EIE	E mära	IIE	1777 E Aasi
EII	E täkk	III	228 E Ahti

1968. ja 1969. a. Ruhnus noorhobuste näitusel I auhind.

- 392 E AGOR**, «Pärnu Kaluri» kolh., Pärnu raj., 20. VI 1967. a.
Hall, 145; 148; 182; 19,5; 9; 8; 8; —; —; el; 25. I 1971. a.

EMA	2769 E Tinna	ISA	Ahto, punane E täkk
EE	Tiksi, kõrb E mära	IE	2824 E Tipsi
EI	232 E Pello	II	287 E Ahtus
EEE	E mära	IEE	E mära
EEI	E täkk	IEI	232 E Pello
EIE	1272 E Juta	IIE	1777 E Aasi
EII	104 E Prääks	III	228 E Ahti

1968. ja 1969. a. Ruhnus noorhobuste näitusel I auhind.
1971. a. müüdüd NSVL Rahvamajanduse Saavutuste Näitusele.

- 393 E EPISOOD**, Eesti NSV Riiklik Hobuste Tõulava, Viljandi raj., 28. VI 1967. a.
V. Kingissepa nim. kolh., Kingissepa raj.
Kõrb, 145; 150; 172; 18,5; 9; 8; 9; —; —; el; 2. XIII 1969. a.

EMA	Tinni, E mära	ISA	332 E Endo
EE	Tipsi, E mära	IE	2154 E Riina
EI	252 E Toomi	II	260 E Entso
EEE	Tipa, must E mära	IEE	989 E Suks
EEI	241 E Tamsi	IEI	181 E Ruti
EIE	832 E Riiva	IIE	1364 E Ellu
EII	103 E Tiitur	III	172 E Esmo

1968. ja 1969. a. «Homniku» kolhoosis noorhobuste näitusel I auhind.

- 394 E TARA**, Laimjala kolh., Kingissepa raj., 13. VII 1965. a.
V. Kingissepa nim. kolh., Kingissepa raj.
Must, 141; 150; 178; 20; 7; 7; 6; —; —; I; 20. I 1970. a.

EMA	Noora, must E mära	ISA	Taru, raudjas E täkk
EE	Miira, must E mära	IE	Almi, raudjas E mära
EI	277 E Vuksi	II	251 E Tiidu
EEE	Tolla, E mära	IEE	Kata, E mära
EEI	E täkk	IEI	83 E Anti
EIE	E mära	IIE	921 E Mann
EII	136 E Vuhti	III	149 E Taru

1972. a. kastreeritud.

- 395 E TARGA**, «Mereranna» kolh., Kingissepa raj., 19. VI 1964. a.
Raudjas, 140; 146; 172; 19,5; 9; 8; 9; —; —; el; 21. XI 1969. a.

EMA	Täpi, raudjas E mära	ISA	Taru, raudjas E täkk
EE	Pelli, punane E mära	IE	Almi, raudjas E mära
EI	219 E Tooru	II	251 E Tiidu
EEE	Miira, punane E mära	IEE	Kata, E mära
EEI	40 E Pent	IEI	83 E Anti
EIE	Eha, E mära	IIE	921 E Mann
EII	103 E Tiitur	III	149 E Taru

396 E **ELEROON**, V. Kingissepa nim. kolh., Kingissepa raj., 30. V 1967. a.
Kõrb, 149; 156; 183; 20; 8; 9; 8; —; —; el; 2. XII 1969. a.

EMA	Tipsi, E mära	ISA	332 E Endo
EE	Tipa, must E mära	IE	2154 E Riina
EI	241 E Tamsi	II	260 E Entso
EEE	Miira, E mära	IEE	989 E Suks
E EI	E täkk	IEI	181 E Ruti
EIE	956 E Minsi	IIE	1364 E Ellu
EII	103 E Tiitur	III	172 E Esmo

1968. a. V. Kingissepa nim. kolhoosis noorhobuste näitusel I auhind.
1969. ja 1970. a. Valjalas noorhobuste näitusel I auhind.

397 E **EKRAAN**, V. Kingissepa nim. kolh., Kingissepa raj., 14. V 1967. a.
Kõrb, 145; 150; 172; 19; 9; 9; 8; —; —; el; 1. XII 1969. a.

EMA	Maara, E mära	ISA	332 E Endo
EE	Tella, E mära	IE	2154 E Riina
EI	241 E Tamsi	II	260 E Entso
EEE	E mära	IEE	989 E Suks
E EI	E täkk	IEI	181 E Ruti
EIE	956 E Minsi	IIE	1364 E Ellu
EII	103 E Tiitur	III	172 E Esmo

1968., 1969. ja 1970. a. Vigalas noorhobuste näitusel I auhind.

398 E **TOKAI**, V. Kingissepa nim. kolh., Kingissepa raj., 16. V 1966. a.
Punane, 142; 146; 172; 19,5; 9; 8; 9; —; —; el; 2. II 1970. a.

EMA	Noora, E mära	ISA	Taru, raudjas E täkk
EE	Tella, E mära	IE	Almi, raudjas E mära
EI	165 E Nipo	II	251 E Tiidu
EEE	E mära	IEE	Kata, E mära
E EI	E täkk	IEI	83 E Anti
EIE	555 E Muhu-Noora	IIE	921 E Mann
EII	118 E Naps	III	149 E Taru

399 E **TARMO**, «Ühismaa» kolh., Kingissepa raj., 10. V 1962. a.
Kõrb, 152; 156; 192; 20,5; 8; 10; 8; —; —; el; 5. I 1971. a.

EMA	2727 E Trumba	ISA	317 E Tabur
EE	2582 E Noora	IE	2045 E Pelli
EI	251 E Tiidu	II	219 E Tooru
EEE	Nalli, kõrb E mära	IEE	882 E Manna
E EI	129 E Ruudi	IEI	133 E Ronton
EIE	921 E Mann	IIE	Eha, E mära
EII	149 E Taru	III	103 E Tiitur

1969. a. Kuivastus sõidu- ja veovõistlustel: 200 m traav 6.05,2; 2000 m samm 15.52.
1970. a. surnud.

400 E **AMPER**, Tori näidissovh., Pärnu raj., 29. I 1967. a.
Kaarma kolh., Kingissepa raj.

Hall, 147; 151; 188; 19,5; 10; 8; —; —; el; 2. XII 1969. a.

EMA	3055 E Iira	ISA	228 E Ahti
EE	1899 E Fai	IE	798 E Roila
EI	250 E Tuke	II	170 E Aspeli
EEE	Rita, valge E mära	IEE	538 E Kogula-Noora
E EI	182 E Fiksu	IEI	114 E Roi
EIE	1095 E Iira	IIE	409 E Ella
EII	103 E Tiitur	III	126 E Albo

1968. ja 1969. a. Kaarma kolhoosis noorhobuste näitusel I auhind.
1970. a. müüdnud NSVL Rahvamajanduse Saavutuste Näitusele.

401 E **TRAAVI**, Sõrve sovh., Kingissepa raj., 9. VII 1967. a.
Kõrb, 143; 145; 176; 20; 9; 8; 8; —; —; el; 9. IV 1970. a.

EMA	Võidu, E mära	ISA	378 E Tiigel
EE	Tiimi, E mära	IE	Tiki, E mära
EI	160 E Võimas	II	Sateliit, E täkk
EEE	Tella, E mära	IEE	Miira, E mära
E EI	E täkk	IEI	230 E Tahtur
EIE	2234 E Holma	IIE	Säde, E mära
EII	136 E Vuhti	III	336 E Taip

1968. ja 1969. a. Sõrves noorhobuste näitusel I auhind.
1970. a. kastreeritud.

402 E TUUSLAR, «Kommunismi» kolh., Kingissepa raj., 2. V 1968. a.
Must, 156; 158; 176; 20; 8; 10; 8; —; —; el; 9. IV 1970. a.

EMA	3019 E Tiira	ISA	362 E Tubli
EE	2873 E Kipsi	IE	Kati, kõrb E mära
EI	362 E Tubli	II	251 E Tiidu
EEE	E mära	IEE	E mära
E EI	154 E Kutti	IEI	E täkk
EIE	Kati, E mära	IIE	Manna, E mära
EII	251 E Tiidu	III	149 E Taru

403 E VOKSAR, Laimjala kolh., Kingissepa raj., 11. VII 1966. a.
Kõrb, 153; 158; 182; 21; 8; 10; 8; —; —; el; 10. IV 1970. a.

EMA	2865 E Tuura	ISA	365 E Voksa
EE	Tella, E mära	IE	E mära
EI	273 E Tuur	II	Voksa, E täkk
EEE	Piira, E mära	IEE	E mära
E EI	E täkk	IEI	E täkk
EIE	Mõtlik, E mära	IIE	Teksi, E mära
EII	180 E Tapper	III	300 E Võlur

1967. a. Andlas noorhobuste näitusel I auhind.

404 E TROMBET, Eesti NSV Riiklik Hobuste Tõulava, Viljandi raj., 11. VII 1966. a.
«Ühismaa» kolh., Kingissepa raj.

Raudjas, 152; 156; 190; 20; 9; 9; 9; —; —; el; 11. IV 1970. a.

EMA	2577 E Tiiu	ISA	399 E Tarmo
EE	Naali, E mära	IE	2727 E Trumba
EI	167 E Tikso	II	317 E Tabur
EEE	Miira, E mära	IEE	2582 E Noora
E EI	E täkk	IEI	251 E Tiidu
EIE	1835 E Massa	IIE	2045 E Pelli
EII	80 E Tõlli	III	219 E Tooru

1967., 1968. ja 1969. a. Kuivastus noorhobuste näitusel I auhind.

405 E AHTIR, Eesti NSV Riiklik Hobuste Tõulava, Viljandi raj., 24. V 1967. a.
Kaarma kolh., Kingissepa raj.

Raudjas, 142; 148; 178; 19,5; 10; 8; 9; —; —; el; 11. IV 1970. a.

EMA	3078 E Tonna	ISA	372 E Ando
EE	Viira, E mära	IE	Lonni, E mära
EI	Tarku, E täkk	II	228 E Ahti
EEE	Miira, raudjas E mära	IEE	Vaire, E mära
E EI	160 E Võimas	IEI	144 E Forli
EIE	Tella, raudjas E mära	IIE	798 E Roila
EII	227 E Tarku	III	170 E Aspel

1968., 1969. ja 1970. a. Kaarma kolhoosis noorhobuste näitusel I auhind.

406 E AIKUR, Kaarma kolh., Kingissepa raj., 9. IV 1976. a.

Punane, 149; 152; 182; 19; 9; 9; 9; —; —; el; 14. IV 1970. a.

EMA	Aki, E mära	ISA	228 E Ahti
EE	Marga, E mära	IE	798 E Roila
EI	160 E Võimas	II	170 E Aspel
EEE	Sent, E mära	IEE	538 E Kogula-Noora
E EI	E täkk	IEI	114 E Roi
EIE	2234 E Holma	IIE	409 E Ella
EII	136 E Vuhti	III	126 E Albo

1968. ja 1969. a. Kaarmal noorhobuste näitusel I auhind.

407 E VOLUR, Laimjala kolh., Kingissepa raj., 15. VII 1966. a.

Punane, 148; 152; 176; 20; 9; 9; 8; —; —; el; 10. IV 1970. a.

EMA	2864 E Tella	ISA	365 E Voksa
EE	Tella, kõrb E mära	IE	E mära
EI	273 E Tuur	II	Voksa, E täkk
EEE	Halli, E mära	IEE	E mära
E EI	E täkk	IEI	E täkk
EIE	Mõlik, E mära	IIE	Teksi, E mära
EII	180 E Tapper	III	300 E Võlur

408 E VILLUR, Sandla sovh., Kingissepa raj., 15. V 1968. a.

Kõrb, 153; 156; 180; 21,5; 8; 10; 8; —; —; el; 9. IV 1970. a.

EMA	2885 E Rita	ISA	370 E Vahur
EE	Alli, must E mära	IE	2232 E Taari
EI	E täkk	II	300 E Võlur
EEE	E mära	IEE	872 E Pella
EEl	E täkk	IEI	80 E Tõlli
EIE	E mära	IIE	2101 TA Hindala
EII	E täkk	III	136 E Vuhti

1968. ja 1969. a. Sandlas noorhobuste näitusel I auhind.

1971. a. müüdnud Murmanski TVK-le.

409 E PLOMBIIR, «Külvaja» kolh., Haapsalu raj., 10. V 1966. a.

Punane, 146; 150; 190; 21; 8; 10; 8; —; —; el; 13. IV 1970. a.

EMA	3041 E Toora	ISA	Piiru, punane E täkk
EE	Maara, E mära	IE	Emma, raudjas E mära
EI	265 E Tõnn	II	259 E Pirn
EEE	Tella, E mära	IEE	Tilla, E mära
EEl	186 E Liki	IEI	185 E Eilu
EIE	1166 E Pilve	IIE	Maara, must E mära
EII	180 E Tapper	III	97 E Prints

1967. ja 1968. a. Ridalas noorhobuste näitusel I auhind;

1969. a. Ridalas noorhobuste näitusel II auhind.

1970. a. Ridalas veo- ja sõiduvõistlustel: 2000 m traav 6.05; 2000 m samm 16.40.

1970. a. müüdnud TVK-le.

410 E VIIDUR, Lenini-nim. kolh., Kingissepa raj., 10. VII 1967. a.

Hürjas, 144; 148; 180; 19; 9; 9; 8; —; —; el; 9. IV 1970. a.

EMA	Hall E mära	ISA	366 E Vihar
EE	Miira, E mära	IE	Valla, E mära
EI	167 E Tikso	II	Viksu, E täkk
EEE	Viira, E mära	IEE	E mära
EEl	E täkk	IEI	1608 E Tuge
EIE	1835 E Massa	IIE	E mära
EII	80 E Tõlli	III	310 E Vaksi

1968. ja 1969. a. Lenini-nim. kolhoosis noorhobuste näitusel I auhind.

411 E TABOR, Põide sovh., Kingissepa raj., 10. V 1967. a.

Punaraudjas, 146; 149; 176; 19,5; 8; 8; 8; —; —; el; 10. IV 1970. a.

EMA	Tiksu, E mära	ISA	364 E Taigar
EE	Massa, punane E mära	IE	2854 E Tai
EI	243 E Tampo	II	317 E Tabur
EEE	Tai, E mära	IEE	Massa, punane E mära
EEl	E täkk	IEI	243 E Tampo
EIE	636 E Tiit	IIE	2045 E Pelli
EII	149 E Taru	III	219 E Tooru

412 E TORIIT, «Sõpruse» kolh., Kingissepa raj., 10. VII 1967. a.

Punane, 150; 154; 184; 21; 8; 10; 8; —; —; el; 9. IV 1970. a.

EMA	2941 E Tassa	ISA	317 E Tabur
EE	Miira, E mära	IE	2045 E Pelli
EI	167 E Tikso	II	219 E Tooru
EEE	Juna, E mära	IEE	882 E Manna
EEl	E täkk	IEI	133 E Ponton
EIE	1835 E Massa	IIE	Eha, E mära
EII	80 E Tõlli	III	103 E Tiit

413 E TALONG, «Külvaja» kolh., Haapsalu raj., 12. V 1967. a.

Kõrb, 144; 148; 175; 19,5; 9; 9; —; —; el; 14. IV 1970. a.

EMA	Tiksi, E mära	ISA	Toomar, E täkk
EE	2971 E Muti	IE	Siksu, E mära
EI	Toomar, E täkk	II	265 E Tõnn
EEE	2967 E Maie	IEE	E mära
EEl	Russ, E täkk	IEI	265 E Tõnn
EIE	Leedi, E mära	IIE	1166 E Pilve
EII	Poiss, E täkk	III	180 E Tapper

1968. a. Ridalas noorhobuste näitusel II auhind.

1969. a. Ridalas noorhobuste näitusel I auhind.

414 E TAALER, Tori näidissovh., Pärnu raj., 27. IV 1963. a.

Raudjas, 152; 156; 186; 20; 8; 10; 9; —; —; el; 8. XII 1970. a.

EMA	11075 T Heigi	ISA	356 E Talent
EE	6255 TA Luhti	IE	6265 TA Lanna
EI	1071 TA Heki	II	347 E Tooder
EEE	17412 TB Uhli	IEE	8834 TB Anala
E EI	649 TA Loots	IEI	649 TA Loots
EIE	1690 TB Halda	IIE	2564 E Tõlli
EII	527 TA Hasavat	III	149 E Taru

1964. a. Toris noorhobuste näitusel II auhind.

RTR-sse märgitud poeg 443 E Tarsan; tütreid: 3076 E Teksi, 3075 E Teivo.
1970. a. müüdüd TVK-le.

415 E TROTS, Tori näidissovh., Pärnu raj., 13. V 1968. a.

Must, 149; 154; 188; 20,5 8; 10; 8; —; —; el; 8. XII 1970. a.

EMA	2791 E Vaste	ISA	356 E Talent
EE	2119 E Taala	IE	6265 TA Lanna
EI	331 E Vaist	II	347 E Tooder
EEE	816 E Laara	IEE	8834 TB Anala
E EI	213 E Taanar	IEI	649 TA Loots
EIE	797 E Ahta	IIE	2564 E Tõlli
EII	300 E Võlur	III	149 E Taru

1969. ja 1970. a. Toris noorhobuste näitusel I auhind.

1971. a. müüdüd Alma-Ata TVK-le.

416 E TRUMP, Tori näidissovh., Pärnu raj., 27. XII 1968. a.

Must, 146; 153; 175; 20; 8; 10; 8; —; —; el; 8. XII 1970. a.

EMA	3000 E Taura	ISA	356 E Talent
EE	2706 E Viibe	IE	6265 TA Lanna
EI	347 E Tooder	II	347 E Tooder
EEE	2164 E Atala	IEE	8834 TB Anala
E EI	331 E Vaist	IEI	649 TA Loots
EIE	2564 E Tõlli	IIE	2564 E Tõlli
EII	149 E Taru	III	149 E Taru

1969. ja 1970. Toris noorhobuste näitusel I auhind.

1971. a. müüdüd Alma-Ata TVK-le.

417 E TULJAK, Eesti NSV Riiklik Hobuste Tõulava, Viljandi raj., 11. V 1968. a.

Lenini-nim. kolh., Haapsalu raj.

Kõrb, 138; 141; 178; 19,5; 9; 9; 9; —; —; el; 17. XII 1970. a.

EMA	2800 E Velda	ISA	347 E Tooder
EE	Tella, E mära	IE	2564 E Tõlli
EI	261 E Vops	II	149 E Taru
EEE	E mära	IEE	798 E Roila
E EI	E täkk	IEI	265 E Tõnn
EIE	1211 E Siksi	IIE	1161 SM Visma
EII	136 E Vuhti	III	2850 SM Hörõ

1969., 1970. ja 1971. a. Lenini-nim. kolhoosis noorhobuste näitusel I auhind.

418 E TRIK, Eesti NSV Riiklik Hobuste Tõulava, Viljandi raj., 26. VIII 1968. a.

Lenini-nim. kolh., Haapsalu raj.

Must, 144; 147; 174; 19,5; 9; 9; 9; —; —; el; 18. XII 1970. a.

EMA	3089 E Alpa	ISA	379 E Tootsi
EE	Teeri, E mära	IE	2988 E Viira
EI	211 E Ardu	II	347 E Tooder
EEE	Almi, E mära	IEE	2032 E Pille
E EI	E täkk	IEI	261 E Vops
EIE	Alli, kõrb E mära	IIE	2560 E Tõlli
EII	137 E Allar	III	149 E Taru

1969., 1970. ja 1971. a. Lenini-nim. kolhoosis noorhobuste näitusel I auhind.

419 E TAPS, Lenini-nim. kolh., Haapsalu raj., 9. VI 1968. a.

Punane, 138; 141; 170; 19; 9; 7; 8; —; —; el; 18. XII 1970. a.

EMA	2999 E Palli	ISA	379 E Tootsi
EE	Teesi, raudjas E mära	IE	2988 E Viira
EI	211 E Ardo	II	347 E Tooder
EEE	Pella, E mära	IEE	2032 E Pille

E EI 209 E Üllats
E IE Alli, E mära
E II 187 E Allor

E EI 261 E Vops
E IE 2564 E Tõlli
E III 149 E Taru

1969., 1970. ja 1971. a. Lenini-nim. kolhoosis noorhobuste näitusel I auhind.
1972. a. kastreeritud.

420 E TAAGO, Lenini-nim. kolh., Haapsalu raj., 9. V 1968. a.

Hall, 151; 154; 186; 21; 8; 10; 8; —; —; el; 18. XII 1970. a.

EMA 2816 E Aiti
EE Tiks, E mära
EI 287 E Ahtus
EEE E mära
EEI E täkk
E IE 1777 E Aasi
E II 228 E Ahti

ISA 347 E Tooder
IE 2564 E Tõlli
II 149 E Taru
IEE 798 E Roila
IEI 365 E Tõnn
IIE 1161 SM Visma
III 2850 SM Hörö

1969., 1970. ja 1971. a. Lenini-nim. kolhoosis noorhobuste näitusel I auhind.
1972. a. kastreeritud.

421 E TARZAN, Lenini-nim. kolh., Haapsalu raj., 20. VI 1968. a.

Punane, 138; 142; 173; 19; 9; 8; 8; —; —; el; 18. XII 1970. a.

EMA 2994 E Aine
EE Massa, raudjas E mära
EI 211 E Ardo
EEE Tassa, E mära
EEI 209 E Üllats
E IE Alli, kõrb E mära
E II 137 E Allan

ISA 347 E Tooder
IE 2564 E Tõlli
II 149 E Taru
IEE 798 E Roila
IEI 265 E Tõnn
IIE 1161 SM Visma
III 2850 SM Hörö

1969., 1970. ja 1971. a. Lenini-nim. kolhoosis noorhobuste näitusel I auhind.
1972. a. kastreeritud.

422 E TAARA, Lenini-nim. kolh., Haapsalu raj., 26. VIII 1968. a.

Hall, 141; 150; 174; 20; 9; 9; 8; —; —; el; 18. XII 1970. a.

EMA 2817 E Aita
EE Maara, E mära
EI 287 E Ahtus
EEE E mära
EEI E täkk
E IE 1777 E Ansi
E II 228 E Ahti

ISA 347 E Tooder
IE 2564 E Tõlli
II 149 E Taru
IEE 798 E Roila
IEI 265 E Tõnn
IIE 1161 SM Visma
III 2850 SM Hörö

1969., 1970. ja 1971. a. Lenini-nim. kolhoosis noorhobuste näitusel I auhind.
1972. a. kastreeritud.

423 E TONNER, Lenini-nim. kolh., Haapsalu raj., 21. V 1968. a.

Punane, 141; 150; 174; 20; 9; 9; 8; —; —; el; 18. XII 1970. a.

EMA 2846 E Anu
EE Maara, E mära
EI 287 E Ahtus
EEE E mära
EEI E täkk
E IE 1777 E Aasi
E II 228 E Ahti

ISA 347 E Tooder
IE 2564 E Tõlli
II 149 E Taru
IEE 798 E Roila
IEI 265 E Tõnn
IIE 1161 SM Visma
III 2850 SM Hörö

1969., 1970. ja 1971. a. Lenini-nim. kolhoosis noorhobuste näitusel I auhind.
1972. a. kastreeritud.

424 E TARKU, «Sõpruse» kolh., Kingissepa raj., 16. VI 1969. a.

Must, 144; 152; 174; 19; 9; 8; 9; —; —; el; 8. X 1971. a.

EMA 3023 E Tilla
EE 2659 E Tella
EI 256 E Tiks
EEE Miira, kõrb E mära
EEI 167 E Tikso
E IE E mära
E II 80 E Tõlli

ISA 336 E Taip
IE 2564 E Tõlli
II 149 E Taru
IEE 798 E Roila
IEI 265 E Tõnn
IIE 1161 SM Visma
III 2850 SM Hörö

1970., 1971. ja 1972. a. «Sõpruse» kolhoosis noorhobuste näitusel I auhind.
1975. a. müüdnud Ternopoli TVK-le.

- 425 E **ERKI**, Kõljala sovh., Kingissepa raj., 16. V 1969. a.
Kõrbkimmel, 142; 145; 174; 18; 9; 7; 9; —; —; el; 8. X 1971. a.
- | | | | |
|------|--------------|-----|--------------|
| EMA | 3101 E Emmi | ISA | 332 E Endo |
| EE | Irma, E mära | IE | 2154 E Riina |
| EI | 332 E Endo | II | 260 E Entso |
| EEE | Juta, E mära | IEE | 989 E Suksi |
| E EI | 80 E Tõlli | IEI | 181 E Ruti |
| EIE | 2154 E Riina | IIE | 1364 E Ellu |
| EII | 260 E Entso | III | 172 E Esmo |
- 1970., 1971. ja 1972. a. Kõljalas noorhobuste näitusel I auhind.
1974. a. müüdnud TVK-le.
- 426 E **ESTO**, Kõljala sovh., Kingissepa raj., 17. V 1969. a.
Võik, 152; 156; 195; 21; 8; 10; 8; —; —; el; 8. X 1971. a.
- | | | | |
|------|--------------|-----|--------------|
| EMA | 2890 E Ebe | ISA | 332 E Endo |
| EE | 2154 E Riina | IE | 2154 E Riina |
| EI | 332 E Endo | II | 260 E Entso |
| EEE | 989 E Suksi | IEE | 989 E Suksi |
| E EI | 181 E Ruti | IEI | 181 E Ruti |
| EIE | 2154 E Riina | IIE | 1364 E Ellu |
| E EI | 260 E Entso | III | 172 E Esmo |
- 1970., 1971. ja 1972. a. Kõljalas noorhobuste näitusel I auhind.
1974. a. müüdnud TVK-le.
- 427 E **ESKU**, Kõljala sovh., Kingissepa raj., 25. III 1969. a.
Must, 143; 147; 184; 19; 9; 9; 8; —; —; el; 8. X 1971. a.
- | | | | |
|------|---------------|-----|--------------|
| EMA | 2568 E Tilla | ISA | 332 E Endo |
| EE | 2273 E Rita | IE | 2154 E Riina |
| EI | 219 E Tooru | II | 260 E Entso |
| EEE | Miira, E mära | IEE | 989 E Ruti |
| E EI | 114 E Roi | IEI | 181 E Ruti |
| EIE | Eha, E mära | IIE | 1364 E Ellu |
| E II | 103 E Tiitur | III | 172 E Esmo |
- 1970., 1971. ja 1972. a. Kõljalas noorhobuste näitusel I auhind.
1974. a. müüdnud TVK-le.
- 428 E **TABUR**, Sõrve sovh., Kingissepa raj., 23. IV 1969. a.
Punane, 139; 142; 174; 18,5; 8; 8; 8; —; —; el; 7. X 1971. a.
- | | | | |
|------|-------------------|-----|---------------|
| EMA | 2879 E Tella | ISA | 336 E Taip |
| EE | Aali, kõrb E mära | IE | 2564 E Tõlli |
| EI | Torin, E täkk | II | 149 E Taru |
| EEE | E mära | IEE | 798 E Roila |
| E EI | E täkk | IEI | 265 E Tõnn |
| EIE | E mära | IIE | 1161 SM Visma |
| E II | 336 E Taip | III | 2850 SM Hörö |
1970. ja 1971. a. Sõrves noorhobuste näitusel I auhind.
1972. a. kastreeritud.
- 429 E **TEMPO**, Sõrve sovh., Kingissepa raj., 24. VI 1968. a.
Must, 144; 147; 174; 19; 8; 8; 8; —; —; el; 17. X 1971. a.
- | | | | |
|------|-------------------|-----|---------------|
| EMA | Tiiu, must E mära | ISA | 336 E Taip |
| EE | Miira, E mära | IE | 2564 E Tõlli |
| EI | 230 E Tahtur | II | 149 E Taru |
| EEE | E mära | IEE | 798 E Roila |
| E EI | E täkk | IEI | 265 E Tõnn |
| EIE | 408 E Koksi-Kati | IIE | 1161 SM Visma |
| E II | 149 E Taru | III | 2850 SM Hörö |
- 1969., 1970. ja 1971. a. Sõrves noorhobuste näitusel I auhind.
1972. a. kastreeritud.
- 430 E **TOMMI**, Sõrve sovhoos, Kingissepa raj., 2. VII 1969. a.
Punane, 148; 152; 174; 19,5; 8; 10; 8; —; —; el; 7. X 1971. a.
- | | | | |
|------|--------------|-----|--------------|
| EMA | 3015 E Talle | ISA | 317 E Tabur |
| EE | 2894 E Miira | IE | 2045 E Pelli |
| EI | 336 E Taip | II | 219 E Tooru |
| EEE | 2830 E Massa | IEE | 882 E Manna |
| E EI | 336 E Taip | IEI | 133 E Ponton |

- | | | | |
|-----|--------------|-----|--------------|
| EIE | 2564 E Tõlli | IIE | Eha, E mära |
| EII | 149 E Taru | III | 103 E Tiitur |
1970. ja 1971. a. Sõrves noorhobuste näitusel I auhind.
1971. a. kastreeritud.
- 431 E TEPI**, Sõrve sovh., Kingissepa raj., 2. VII 1969. a.
Punane, 143; 148; 176; 20,5; 8; 9; 8; —; —; el; 7. X 1971. a.
- | | | | |
|------|--------------|-----|--------------|
| EMA | 2833 E Miira | ISA | 317 E Tabur |
| EE | 2830 E Massa | IE | 2045 E Pelli |
| EI | 336 E Taip | II | 219 E Tooru |
| EEE | E mära | IEE | 882 E Manna |
| E EI | E täkk | IEI | 133 E Ponton |
| EIE | 2564 E Tõlli | IIE | Eha, E mära |
| EII | 149 E Taru | III | 103 E Tiitur |
1970. ja 1971. a. Sõrves noorhobuste näitusel I auhind.
1971. a. kastreeritud.
- 432 E AGU**, Sandla sovh., Kingissepa raj., 8. II 1969. a.
Punane, 143; 145; 176; 20,5; 9; 9; 9; —; —; el; 7. X 1971. a.
- | | | | |
|------|---------------|-----|--------------------|
| EMA | 2883 E Nurmik | ISA | 228 E Ahti |
| EE | 1602 E Rips | IE | 798 E Roila |
| EI | 269 E Rips | II | 170 E Aspel |
| EEE | 573 E Piku | IEE | 538 E Kogula-Noora |
| E EI | 116 E Rool | IEI | 114 E Roi |
| EIE | 987 E Mari | IIE | 409 E Ella |
| EII | 181 E Ruti | III | 126 E Albo |
- 1970., 1971. ja 1972. a. Sandlas noorhobuste näitusel I auhind.
- 433 E ASTUR**, Sandla sovh., Kingissepa raj., 25. V 1969. a.
Kollane, 136; 138; 170; 18; 9; 8; 8; —; —; el; 7. X 1971. a.
- | | | | |
|------|--------------|-----|--------------------|
| EMA | 3097 E Miira | ISA | 228 E Ahti |
| EE | 2097 E Felle | IE | 798 E Roila |
| EI | 182 E Fikso | II | 170 E Aspel |
| EEE | E mära | IEE | 538 E Kogula-Noora |
| E EI | 78 F Fiaal | IEI | 114 E Roi |
| EIE | 441 E Neti | IIE | 409 E Ella |
| EII | 78 E Fiaal | III | 126 E Albo |
1970. ja 1971. a. Sandlas noorhobuste näitusel I auhind.
1972. a. Viljandis noorhobuste näitusel I auhind.
1972. a. Kingissepas noorhobuste näitusel I auhind.
1974. a. müüdüd Vilniuse Hobusekasvandusele.
- 434 E AMPEL**, Tori nädissovh., Pärnu raj., 23. IV 1969. a.
Sandla sovh., Kingissepa raj.
Hall, 144; 151; 181; 20,5; 9; 8; 8; —; —; el; 7. X 1971. a.
- | | | | |
|------|--------------|-----|--------------------|
| EMA | 2885 E Rita | ISA | 228 E Ahti |
| EE | 1905 E Tambi | IE | 798 E Roila |
| EI | 269 E Rips | II | 170 E Aspel |
| EEE | 782 E Valli | IEE | 538 E Kogula-Noora |
| E EI | 80 E Tõlli | IEI | 114 E Roi |
| EIE | 987 E Mari | IIE | 409 E Ella |
| EII | 181 E Ruti | III | 126 E Albo |
- 1970., 1971. ja 1972. a. Sandlas noorhobuste näitusel I auhind.
- 435 E AGUR**, Sandla sovh., Kingissepa raj., 17. IV 1969. a.
Punane, 138; 142; 176; 19,5; 10; 8; 9; —; —; el; 7. X 1971. a.
- | | | | |
|------|--------------|-----|--------------------|
| EMA | 2886 E Tiiu | ISA | 228 E Ahti |
| EE | 2082 E Tella | IE | 798 E Roila |
| EI | 306 E Tupper | II | 170 E Aspel |
| EEE | Tiks, E mära | IEE | 538 E Kogula-Noora |
| E EI | 80 E Tõlli | IEI | 114 E Roi |
| EIE | 2560 E Viuu | IIE | 409 E Ella |
| EII | 180 E Tapper | III | 126 E Albo |
- 1970., 1971. ja 1972. a. Sandlas noorhobuste näitusel I auhind.
1974. a. müüdüd NSVL Rahvamajanduse Saavutuste Näitusele.

436 E **AGAR**, «Ühenduse» kolh., Kingissepa raj., 4. V 1968. a.
Kõrb, 152; 156; 182; 19; 8; 9; 8; —; —; el; 20. II 1972. a.

EMA	Lehte, kõrb E mära	ISA	349 E Alus
EE	Miira, E mära	IE	2219 E Taala
EI	254 E Lutt	II	228 E Ahti
EEE	Tella, E mära	IEE	816 E Laara
EI	E täkk	IEI	213 E Taanar
EIE	477 E Miira	IIE	798 E Roila
EII	151 E Lestor	III	170 E Aspel

1969., 1970. ja 1971. a. Muhus noorhobuste näitusel I auhind.
1973. a. surnud.

437 E **VILGAS**, Lümända sovh., Kingissepa raj., 10. IX 1967. a.
Kõrb, 144; 148; 172; 19; 8; 7; 8; —; —; el; 20. II 1972. a.

EMA	Tammas, E mära	ISA	371 E Võibas
EE	Irma, E mära	IE	Mann, E mära
EI	Tulbar, E täkk	II	160 E Võimas
EEE	Illa, E mära	IEE	E mära
EI	E täkk	IEI	E täkk
EIE	Milla, E mära	IIE	2234 SM Holma
EII	149 E Taru	III	136 E Vuhti

1968. ja 1969. a. Lümandal noorhobuste näitusel I auhind.

438 E **VILGUR**, Lümända sovh., Kingissepa raj., 21. V 1967. a.
Must, 150; 155; 188; 19,5; 7; 8; 7; —; —; I; 20. II 1972. a.

EMA	Kati, kõrb E mära	ISA	371 E Võibas
EE	Liisi, E mära	IE	Mann, E mära
EI	250 E Tuke	II	160 E Võimas
EEE	Alla, E mära	IEE	E mära
EI	E täkk	IEI	E täkk
EIE	1095 E Iira	IIE	2234 SM Holma
EII	103 E Tiitur	III	136 E Vuhti

439 E **TEMP**, Lenini-nim. kolh., Haapsalu raj., 26. VI 1969. a.
Punane, 147; 152; 180; 21; 8; 10; 8; —; —; el; 13. XII 1972. a.

EMA	2992 E Aalia	ISA	347 E Tooder
EE	Massa, raudjas E mära	IE	2564 E Tõlli
EI	211 E Ardo	II	149 E Taru
EEE	Tassa, E mära	IEE	798 E Roila
EI	209 E Üllats	IEI	265 E Tõnn
EIE	Alli, kõrb E mära	IIE	1161 SM Visma
EII	137 E Allor	III	2850 SM Hörö

1970., 1971. ja 1972. a. Pürksis noorhobuste näitusel I auhind.
1972. a. kastreeritud.

440 E **TUKI**, Kärla kolh., Kingissepa raj., 20. IV 1969. a.
Must, 148; 154; 178; 20,5 8; 9; 8; —; —; el; 18. VII 1972. a.

EMA	Kiira, must E mära	ISA	361 E Toomar
EE	Tiiu, E mära	IE	Tiiu, must E mära
EI	219 E Tooru	II	312 E Temp
EEE	E mära	IEE	144 SM Miira
EI	E täkk	IEI	182 E Fikso
EIE	Eha, E mära	IIE	2119 E Taala
EII	103 E Tiitur	III	265 E Tõnn

1970., 1971. ja 1972. a. Kärlas noorhobuste näitusel I auhind.

441 E **AKORD**, Tori nädissovh., Pärnu raj., 22. I 1971. a.
Must, 151; 155; 196; 21,5; 8; 10; 8; —; —; el; 3. X 1973. a.

EMA	3000 E Taura	ISA	400 E Amper
EE	2706 E Viibe	IE	3055 E Iira
EI	347 E Tooder	II	228 E Ahti
EEE	2563 E Atala	IEE	1899 E Fai
EI	331 E Vaist	IEI	250 E Tuke
EIE	2564 E Tõlli	IIE	798 E Roila
EII	149 E Taru	III	170 E Aspel

1972. ja 1973. a. Toris noorhobuste näitusel I auhind.

442 E TOKI, Valguta kolh., Tartu raj., 13. V 1971. a.

Heleraudjas, 138; 142; 168; 19,5; 9; 7; 8; —; —; el; 10. X 1973. a.

EMA	Milli, E mära	ISA	379 E Tootsi
EE	E mära	IE	2988 E Viira
EI	E täkk	II	347 E Tooder
EEE	E mära	IEE	2032 E Pille
E EI	E täkk	IEI	261 E Vops
EIE	E mära	IEE	2564 E Tõlli
EII	E täkk	III	149 E Taru

1972. ja 1973. a. Valgutas noorhobuste näitusel I auhind.

1974. a. müüdüd.

443 E TARSAN, Kõrgesaare kolh., Hiiumaa raj., 6. V 1968. a.

Raudjas, 146; 151; 190; 20; 7; 10; 8; —; —; el; 27. XI 1973. a.

EMA	2850 E Lemba	ISA	414 E Taaler
EE	2723 E Lurva	IE	11075 T Heigi
EI	340 E Leiger	II	356 E Talent
EEE	Osa, E mära	IEE	6255 TA Luhti
E EI	142 E Leiger	IEI	1071 TA Heki
EIE	Mailu, tumekõrb E mära	IEE	6265 TA Lanna
EII	142 E Leiger	III	347 E Tooder

1969., 1970. ja 1971. a. Laukal noorhobuste näitusel I auhind.

444 E AMPIIR, Eesti NSV Riiklik Hobuste Tõulava, Viljandi raj., 15. IV 1971. a.

Sandla sovh., Kingissepa raj.

Punane, 140; 144; 170; 19; 9; 8; 9; —; —; el; 29. III 1973. a.

EMA	2884 E Tiiva	ISA	228 E Ahti
EE	2082 E Tella	IE	798 E Roila
EI	306 E Tupper	II	176 E Aspel
EEE	Tiks, E mära	IEE	538 E Kogula-Noora
E EI	80 E Tõlli	IEI	114 E Roi
EIE	2560 E Viiu	IIE	409 E Ella
EII	180 E Tapper	III	126 E Albo

1972., 1973. ja 1974. a. Sandlas noorhobuste näitusel I auhind.

445 E ATLER, Sandla sovh., Kingissepa raj., 5. VI 1971. a.

Hall, 146; 149; 172; 19; 9; 8; 8; —; —; el; 8. II 1974. a.

EMA	2885 E Rita	ISA	228 E Ahti
EE	1905 E Tambi	IE	798 E Roila
EI	E täkk	II	170 E Aspel
EEE	782 E Valli	IEE	538 E Kogula-Noora
E EI	80 E Tõlli	IEI	114 E Roi
EIE	E mära	IIE	409 E Ella
EII	E täkk	III	126 E Albo

1972. ja 1973. a. Sandlas noorhobuste näitusel I auhind.

1974. a. müüdüd.

446 E ANKUR, Sandla sovh., Kingissepa raj., 4. II 1971. a.

Kõrb, 147; 150; 174; 22; 6; 9; 5; —; —; I; 8. II 1974. a.

EMA	2887 E Tella	ISA	228 E Ahti
EE	2082 E Tella	IE	798 E Roila
EI	160 E Võimas	II	170 E Aspel
EEE	Tiks, E mära	IEE	538 E Kogula-Noora
E EI	80 E Tõlli	IEI	114 E Roi
EIE	2334 SM Kolma	IIE	409 E Ella
EII	136 E Vuhti	III	126 E Albo

1972. ja 1973. a. Sandlas noorhobuste näitusel I auhind.

1974. a. müüdüd.

447 E TEKU, V. Kingissepa nim. kolh., Kingissepa raj., 15. V 1971. a.

Raudjas, 138; 140; 170; 18; 8; 6; 7; —; —; I; 8. II 1974. a.

EMA	Viira, E mära	ISA	398 E Tokai
EE	Niida, E mära	IE	Noora, E mära
EI	160 E Võimas	II	Taru, raudjas E täkk
EEE	Miira, E mära	IEE	Tella, E mära
E EI	165 E Nipo	IEI	165 E Nipo
EIE	2234 SM Holma	IIE	Almi, raudjas E mära

EII 136 E Vuhti III 251 E Tiidu

1972. ja 1973. a. Valjalas noorhobuste näitusel I auhind.
1974. a. müüdüd.

448 E **TIRK**, V. Kingissepa nim. kolh., Kingissepa raj., 20. V 1971. a.
Must, 140; 145; 178; 19,5; 9; 8; 9; —; —; el; 10. III 1974. a.

EMA	Annī, kõrb E mära	ISA	398 E Tokai
EE	Täpi, E mära	IE	Noora, E mära
EI	Juku, E täkk	II	Taru, raudjas E täkk
EEE	Tella, E mära	IEE	Tella, E mära
EEI	149 E Taru	IEI	165 E Nipo
EIE	E mära	IIE	Almi, raudjas E mära
EII	E täkk	III	251 E Tiidu

1972. ja 1973. a. V. Kingissepa nim. kolhoosis noorhobuste näitusel I auhind.

449 E **TURKA**, V. Kingissepa nim. kolh., Kingissepa raj., 1. V 1970. a.
Must, 138; 142; 176; 19; 9; 7; 9; —; —; el; 10. III 1974. a.

EMA	Noora, E mära	ISA	398 E Tokai
EE	Tella, E mära	IE	Noora, E mära
EI	165 E Nipo	II	Taru, raudjas E täkk
EEE	Ella, E mära	IEE	Tella, E mära
EEI	E täkk	IEI	165 E Nipo
EIE	555 E Muhu-Noora	IIE	Almi, raudjas E mära
EII	118 E Naps	III	251 E Tiidu

1971., 1972. ja 1973. a. V. Kingissepa nim. kolhoosis noorhobuste näitusel I auhind.

1975. a. müüdüd Ternopoli TVK-le.

450 E **TELDER**, Kõljala sovh., Kingissepa raj., 11. V 1971. a.
Hahkmust, 152; 157; 180; 20; 8; 9; 8; —; —; el; 10. III 1974. a.

EMA	2568 E Tilla	ISA	388 E Tuisk
EE	2273 E Rita	IE	Tapsi, kõrb E mära
EI	219 E Tooru	II	312 E Temp
EEE	Miira, E mära	IEE	Nembrot, E mära
EEI	114 E Roi	IEI	250 E Tuke
EIE	Eha, E mära	IIE	2119 E Taala
EII	103 E Tiitur	III	265 E Tõnn

1972. ja 1973. a. Kõljalas noorhobuste näitusel I auhind.

1974. a. müüdüd.

451 E **TOOTS**, Kõljala sovh., Kingissepa raj., 15. V 1971. a.
Kõrb, 150; 155; 183; 20; 8; 10; 8; —; —; el; 10. III 1974. a.

EMA	3101 E Emmi	ISA	388 E Tuisk
EE	Irma, E mära	IE	Tapsi, kõrb E mära
EI	332 E Endo	II	312 E Temp
EEE	Juta, E mära	IEE	Nembrot, E mära
EEI	80 E Tõlli	IEI	250 E Tuke
EIE	2154 E Riina	IIE	2119 E Taala
EII	260 E Entsu	III	265 E Tõnn

1972. ja 1973. a. Kõljalas noorhobuste näitusel I auhind.

1974. a. müüdüd.

452 E **VALGUR**, V. Kingissepa-nim. kolh., Kingissepa raj., 15. V 1968. a.
Kõrb, 160; 165; 200; 22; 8; 10; 7; —; —; el; 16. IV 1974. a.

EMA	Veera, E mära	ISA	365 E Voksa
EE	Tella, E mära	IE	Maara, E mära
EI	Vuksi, E täkk	II	Voksa, E täkk
EEE	Ella, kõrb E mära	IEE	Tella, E mära
EEI	149 E Taru	IEI	E täkk
EIE	Miira, E mära	IIE	Teksi, E mära
EII	300 E Võlur	III	300 E Võlur

1974. a. müüdüd.

453 E **ROLL**, Eesti NSV Riiklik Hobuste Tõulava, Viljandi raj., 1. V 1970. a.
Kärkla kolh., Kingissepa raj.

Kõrb, 141; 145; 184; 19,5; 9; 8; 9; —; —; el; 20. X 1974. a.

EMA	2898 E Mai	ISA	386 E Rops
-----	------------	-----	------------

EE	Tella, E mära	IE	2905 E Riila
EI	246 E Vooli	II	363 E Rollo
EEE	E mära	IEE	1138 E Villa
E EI	149 E Taru	IEI	281 E Rolja
EIE	Mann, E mära	IIE	2594 E Riiva
EII	144 E Forli	III	281 E Rolja

1971., 1972. ja 1973. a. Kärilas noorhobuste näitusel I auhind.

454 E ANTI, Sandla sovhn., Kingissepa raj., 26. III 1971. a.
Punane, 142; 146; 184; 19,5; 9; 9; 9; —; —; el; 10. V 1974. a.

EMA	2883 E Nurmik	ISA	228 E Ahti
EE	1602 E Rips	IE	798 E Roila
EI	269 E Rips	II	170 E Aspel
EEE	573 E Piku	IEE	538 E Kogula-Noora
E EI	116 E Rool	IEI	114 E Roi
EIE	987 E Mari	IIE	409 E Ella
EII	181 E Ruti	III	126 E Albo

1972. ja 1973. a. Sandlas noorhobuste näitusel I auhind.
1974. a. müüdüd.

455 E TROPS, Tori nädissovhn., Pärnu raj., 1. V 1972. a.
Must, 144; 150; 178; 20; 8; 10; 8; —; —; el; 24. X 1974. a.

EMA	3077 E Tolli	ISA	415 E Trots
EE	2564 E Tõlli	IE	2791 E Vaste
EI	265 E Tõnn	II	356 E Talent
EEE	798 E Roila	IEE	2119 E Taala
E EI	265 E Tõnn	IEI	331 E Vaist
EIE	1166 E Pilve	IIE	6265 TB Lanna
EII	180 E Tapper	III	347 E Tooder

1973. ja 1974. a. Toris noorhobuste näitusel I auhind.

456 E VOLTS, Sandla sovhn., Kingissepa raj., 27. III 1972. a.
Raudjas, 142; 148; 174; 20,5; 8; 9; 8; —; —; el; 14. XI 1974. a.

EMA	2883 E Nurmik	ISA	365 E Voks
EE	1602 E Rips	IE	Maara, E mära
EI	269 E Rips	II	Voksa, E täkk
EEE	573 E Piku	IEE	Tella, E mära
E EI	116 E Rool	IEI	E täkk
EIE	987 E Mari	IIE	Teksi, E mära
EII	181 E Ruti	III	300 E Völur

1973. ja 1974. a. Sandlas noorhobuste näitusel I auhind.

457 E TORE, Kärila kolh., Kingissepa raj., 5. VI 1972. a.
Kõrb, 138; 143; 169; 19; 8; 8; 8; —; —; el; 16. I 1975. a.

EMA	Rita, E mära	ISA	361 E Toomar
EE	2896 E Viuu	IE	Tiiu, must E mära
EI	386 E Rops	II	312 E Temp
EEE	Tella, kõrb E mära	IEE	Miira, E mära
E EI	344 E Viku	IEI	182 E Fikso
EIE	2905 E Riila	IIE	2119 E Taala
EII	363 E Rollo	III	265 E Tõnn

1973. ja 1974. a. Kärilas noorhobuste näitusel I auhind.

458 E TOMMI, Kärila kolh., Kingissepa raj., 16. VI 1972. a.
Kõrb, 138; 142; 170; 18,5; 8; 8; 8; —; —; el; 16. I 1975. a.

EMA	2900 E Vaasa	ISA	361 E Toomar
EE	Miira, E mära	IE	Tiiu, must E mära
EI	344 E Viku	II	312 E Temp
EEE	Tiina, E mära	IEE	Miira, E mära
E EI	E täkk	IEI	182 E Fikso
EIE	2103 E Fiira	IIE	2119 E Taala
EII	160 E Võimas	III	265 E Tõnn

1973. ja 1974. a. Kärilas noorhobuste näitusel I auhind.

**MÄRAD
ҚОБИЛЫ**

- 2768 E **PRUNO**, «Pärnu-Kaluri» kolh., Pärnu raj., 10. V 1940. a.
 Võik, 138; 144; 176; 17,5; 7; 4; 8; —; —; I; 13. VI 1959. a.
 EMA Maara, E mära ISA 232 E Pello
- 2769 E **TINNA**, «Pärnu-Kaluri» kolh., Pärnu raj., 13. IV 1953. a.
 Kõrb, 140; 147; 185; 17,5; 8; 6; 9; —; —; el; 13. VI 1959. a.
 EMA Tiksi, kõrb E mära ISA 232 E Pello
 20. VI 1967. a. hall täkk 372 E Agtor. Isa Ahto, punane E täkk.
- 2770 E **MIIRA**, «Pärnu-Kaluri» kolh., Pärnu raj., 1. V 1947. a.
 Kõrb, 140; 147; 182; 17,5; 8; 6; 8; —; —; I; 13. VI 1959. a.
 EMA Mare, E mära ISA Aku, must E täkk
- 2771 E **NUKU**, «Pärnu-Kaluri» kolh., Pärnu raj., 25. IV 1956. a.
 Punane, 134; 144; 176; 17,5; 8; 7; 8; —; —; el; 13. VI 1959. a.
 EMA E mära ISA E täkk
 14. V 1967. a. punane täkk 391 E Angar. Isa Ahto, punane E täkk.
- 2772 E **LEKSI**, «Ühenduse» kolh., Kingissepa raj., 17. V 1952. a.
 Punane, 140; 149; 173; 18; 7; 7; 7; —; —; el; 15. IX 1959. a.
 EMA 1724 E Tella ISA 254 E Lutt
 18. V 1963. a. raudjas mära 2876 E Tauli. Isa 317 E Tabur.
- 2773 E **TIKSA**, «Ühenduse» kolh., Kingissepa raj., 11. V 1950. a.
 Punaraudjas, 142; 154; 176; 18; 7; 7; 8; —; —; el; 15. IX 1959. a.
 EMA 1583 E Tupe ISA 243 E Tempo
- 2774 E **HIRMA**, Emmaste kolh., Hiiumaa raj., 1. V 1956. a.
 Raudjas, 145; 158; 182; 19; 7; 8; 7; —; —; el; 18. IX 1959. a.
 EMA 2022 E Timbi ISA 341 E Härmak
 1957., 1958. ja 1959. a. Hiiumaal noorhobuste näitusel I auhind.
- 2775 E **HALDU**, Emmaste kolh., Hiiumaa raj., 19. V 1956. a.
 Punane, 144; 150; 177; 18,5; 7; 7; 7; —; —; el; 18. IX 1959. a.
 EMA 2413 E Saksi ISA 341 E Härmak
 1957., 1958. ja 1959. a. Hiiumaal noorhobuste näitusel I auhind.
- 2776 E **TAUMA**, «Sõpruse» kolh., Hiiumaa raj., 18. V 1953. a.
 Must, 146; 158; 178; 19; 7; 8; 8; —; —; I; 16. IX 1959. a.
 EMA 2225 E Tiira ISA 301 E Tarmo
- 2777 E **TOONI**, Laimjala kolh., Kingissepa raj., 1. V 1949. a.
 Kõrb, 152; 159; 187; 20; 7; 9; 7; —; —; I; 16. IX 1959. a.
 EMA Maara, kõrb E mära ISA 223 E Tampo

- 2778 E **ELLU**, Lenini-nim. kolh., Kingissepa raj., 5. V 1956. a.
Kõrb, 151; 153; 178; 18,5; 7; 7; 7; —; —; el; 17. IX 1959. a.
EMA 1826 E Tai ISA 285 E Esko
1957. a. Orissaares noorhobuste näitusel II auhind;
1958. ja 1959. a. Orissaares noorhobuste näitusel I auhind.
- 2779 E **TULLA**, Laimjala kolh., Kingissepa raj., 18. V 1949. a.
Kõrb, 152; 164; 186; 19,5; 7; 9; 7; —; —; el; 17. IX 1959. a.
EMA E mära Lihulast ISA 181 E Ruti
- 2780 E **TATA**, Lenini-nim. kolh., Kingissepa raj., 3. VI 1953. a.
Hahkmust, 144; 152; 178; 19; 7; 7; 7; —; —; el; 16. IX 1959. a.
EMA Miira, E mära ISA 301 E Tarmo
1956. a. Orissaares noorhobuste näitusel III auhind.
1959. a. Orissaares veo- ja sõiduvõistlustel: 2000 m traav 7.57,2; 2000 m samm
21.44,4; kaugusvedu 373 m.
- 2781 E **JUTA**, V. Kingissepa nim. kolh., Kingissepa raj., 13. V 1944. a.
Must, 143; 158; 185; 19; 7; 8; 7; —; —; el; 18. IX 1959. a.
EMA Noora-Neti, E mära ISA 214 E Junsu
1959. a. Mustjalas veo- ja sõiduvõistlustel: 2000 m traav 6.15,0; 2000 m samm
20.26,3; kaugusvedu 376 m 500 kg.
- 2782 E **TOPSI**, Kõrgesaare kolh., Hiiumaa raj., 25. V 1957. a.
Kõrb, 150; 160; 180; 19; 7; 9; 6; —; —; I; 23. IX 1959. a.
EMA Murva, E mära ISA 311 E Targon
1958. ja 1959. a. Hiiumaal noorhobuste näitusel I auhind.
- 2783 E **VILMA**, Lümanda sovh., Kingissepa raj., 21. V 1951. a.
Kõrb, 142; 148; 170; 18; 7; 6; 5; —; —; I; 17. IX 1959. a.
EMA E mära ISA 160 E Võimas
- 2784 E **AAMA**, Kõrgesaare kolh., Hiiumaa raj., 18. V 1956. a.
Hall, 140; 147; 175; 17,5; 7; 5; 7; —; —; I; 19. IX 1959. a.
EMA Pelli, E mära ISA 287 E Ahtus
1959. a. Hiiumaal noorhobuste näitusel II auhind.
- 2785 E **PESSI**, Kõrgesaare kolh., Hiiumaa raj., 10. V 1946. a.
Hahkmust, 143; 146; 169; 17,5; 7; 3; 5; —; —; II; 19. IX 1959. a.
EMA Laara, E mära ISA 105 E Pikolo
1959. a. hahk-must täkk Tugi. Isa 180 E Tapper.
- 2786 E **LEHTI**, Nõva kolh., Haapsalu raj., 21. IV 1954. a.
Kõrb, 148; 158; 189; 19; 8; 9; 8; —; —; el; 24. IX 1959. a.
EMA Tuksi, E mära ISA 292 E Luku
- 2787 E **VAHTI**, Nõva kolh., Haapsalu raj., 1. V 1957. a.
Kõrb, 148; 159; 185; 19,5; 7; 9; 7; —; —; el; 24. IX 1959. a.
EMA Tuksi, E mära ISA 331 E Vaist
1959. a. Noarootsis noorhobuste näitusel I auhind.
- 2788 E **PELLI**, Ridala sovh., Haapsalu raj., 30. IV 1951. a.
Punane, 146; 157; 174; 18,5; 7; 7; 4; —; —; II; 25. IX 1959. a.
EMA Erma, E mära ISA 259 E Pirn
20. V 1961. a. kollane mära 3044 E Peedi. Isa 259 E Pirn.
- 2789 E **PAULA**, Ridala sovh., Haapsalu raj., 11. V 1955. a.
Punaraudjas, 148; 157; 184; 18,5; 7; 8; 6; —; —; I; 25. IX 1959. a.
EMA Teeri, E mära ISA 259 E Pirn
- 2790 E **PALMA**, Ridala sovh., Haapsalu raj., 10. VI 1955. a.
Punaraudjas, 147; 156; 184; 18,5; 7; 9; 8; —; —; el; 25. IX 1959. a.
EMA 1946 E Eeli ISA 259 E Pirn

- 2791 E **VASTE**, Tori näidissovh., Pärnu raj., 17. V 1956. a.
Kõrb, 149; 159; 185; 18,5; 8; 7; 8; —; —; el; 7. X 1959. a.
1957., 1958. ja 1959. a. Toris noorhobuste näitusel I auhind.
1968. a. must täkk 415 E Trots. Isa 356 E Talent.
- 2792 E **AILO**, Kõrgesaare kolh., Hiiumaa raj., 24. V 1957. a.
Punane, 138; 145; 172; 17,5; 7; 7; 8; —; —; el; 22. IX 1960. a.
EMA Iiri, punane E mära ISA 287 E Ahtus
1958., 1959. ja 1960. a. Käinas noorhobuste näitusel I auhind.
- 2793 E **ELMO**, «Ühenduse» kolh., Kingissepa raj., 30. V 1957. a.
Must, 144; 155; 175; 18,5; 7; 7; 7; —; —; el; 22. IX 1960. a.
EMA 2671 E Tekka ISA 332 E Endo
- 2794 E **ERMA**, «Ühenduse» kolh., Kingissepa raj., 30. VI 1957. a.
Must, 142; 151; 169; 18; 7; 7; 5; —; —; I; 21. IX 1960. a.
EMA 2665 E Tipsi ISA 332 E Endo
1958., 1959. ja 1960. a. Muhus noorhobuste näitusel I auhind.
- 2795 E **TEESI**, «Sõpruse» kolh., Kingissepa raj., 30. IV 1950. a.
Must, 145; 150; 175; 17,5; 7; 5; 9; —; —; I; 21. IX 1960. a.
EMA 2736 E Tella ISA 301 E Tarmo
1957., 1958. ja 1959. a. Orissaares noorhobuste näitusel I auhind.
- 2796 E **ENNA**, Lenini-nim. kolh., Kingissepa raj., 10. IV 1956. a.
Must, 142; 150; 171; 18,5; 7; 5; 5; —; —; I; 21. IX 1960. a.
EMA 2733 E Filma ISA 285 E Esko
1958. ja 1959. a. Orissaares noorhobuste näitusel II auhind.
- 2797 E **FANNI**, Mustjala kolh., Kingissepa raj., 19. V 1950. a.
Kollane, 142; 150; 168; 17,5; 6; 5; 5; —; —; I; 23. IX 1960. a.
EMA Naima, E mära ISA 182 E Fikso
- 2799 E **VALLI**, Sõrve sovh., Kingissepa raj., 10. V 1953. a.
Kõrb, 145; 149; 178; 18,5; 7; 7; 8; —; —; I; 22. IX 1962. a.
EMA E mära ISA 160 E Võimas
- 2800 E **VELDA**, Lenini-nim. kolh., Haapsalu raj., 10. V 1951. a.
Punaraudjas, 140; 144; 175; 18,5; 8; 7; 9; —; —; el; 25. IX 1961. a.
EMA Tella, E mära ISA 261 E Vops
11. V 1968. a. kõrb täkk 417 E Tuljak. Isa 347 E Tooder.
- 2801 E **ÜURA**, Sõrve sovh., Kingissepa raj., 18. V 1954. a.
Kõrb, 141; 142; 184; 19; 7; 6; 7; —; —; el; 22. X 1961. a.
EMA Massa, E mära ISA Üko, E täkk
IE E mära
II 206 E Ükats
- 2802 E **TIKSI**, Sõrve sovh., Kingissepa raj., 17. VI 1948. a.
Võik, 143; 147; 172; 18,5; 7; 7; 6; —; —; I; 22. IX 1961. a.
EMA E mära ISA E täkk
- 2803 E **ÜPE**, Sõrve sovh., Kingissepa raj., 14. V 1954. a.
Hahkmust, 138; 140; 176; 18; 7; 5; 9; —; —; I; 22. IX 1961. a.
EMA E mära ISA Üko, E täkk
IE E mära
II 206 E Ükats
- 2804 E **TELLA**, Ridala sovh., Haapsalu raj., 10. V 1960. a.
Must, 144; 146; 183; 19; 8; 10; 9; —; —; el; 28. IX 1962. a.
EMA Elsa, E mära ISA 265 E Tõnn
EE E mära
EI 259 E Pirn
1962. a. Ridala sovhoosis noorhobuste näitusel I auhind.

- 2805 E **TOTI**, Ridala sovh., Haapsalu raj., 5. IV 1960. a.
 Must, 148; 155; 184; 19; 8; 10; 9; —; —; el; 28. IX 1962. a.
 EMA 2761 E Polli ISA 265 E Tõnn
 1962. a. Ridala sovhoosis noorhobuste näitusel I auhind.
- 2806 E **TIKSI**, Ridala sovh., Haapsalu raj., 10. III 1960. a.
 Must, 152; 155; 192; 20; 9; 10; 10; —; —; el; 28. IX 1962. a.
 EMA 2760 E Pille ISA 265 E Tõnn
 1962. a. Ridala sovhoosis noorhobuste näitusel I auhind.
- 2807 E **TIIA**, Ridala sovh., Haapsalu raj., 18. VI 1959. a.
 Hahkmust, 147; 152; 189; 19,5; 8; 10; 8; —; —; el; 28. IX 1962. a.
 EMA 2754 E Piia ISA 265 E Tõnn
 1962. a. Ridala sovhoosis noorhobuste näitusel I auhind.
 20. V 1965. a. must mära 2914 E Aana. Isa 349 E Alus.
- 2808 E **TUTI**, Kõrgesaare kolh., Hiiumaa raj., 26. VI 1959. a.
 Raudjas, 142; 146; 180; 19; 9; 8; 9; —; —; el; 25. IX 1962. a.
 EMA Iiri, E mära ISA 180 E Tapper
 EE E mära
 EI 205 E Joti
 1962. a. Kõrgesaare kolhoosis noorhobuste näitusel I auhind.
- 2809 E **TAIKA**, Kõrgesaare kolh., Hiiumaa raj., 10. VII 1959. a.
 Hahkmust, 142; 145; 180; 18,5; 8; 8; 8; —; —; el; 25. IX 1962. a.
 EMA Aina, E mära ISA 180 E Tapper
 EE E mära
 EI 287 E Ahtus
- 2810 E **TRIKSU**, Kõrgesaare kolh., Hiiumaa raj., 26. V 1959. a.
 Hall, 143; 147; 182; 19; 8; 9; 8; —; —; el; 25. IX 1962. a.
 EMA 2622 E Anta ISA 180 E Tapper
 1962. a. Kõrgesaare kolhoosis veo- ja sõiduvõistlustel: 2000 m traav 5.58,0;
 2000 m samm 18.05,0.
 1961. ja 1962. a. Kõrgesaare kolhoosis noorhobuste näitusel I auhind.
- 2811 E **TILVI**, Kõrgesaare kolh., Hiiumaa raj., 28. V 1958. a.
 Hall, 153; 156; 186; 19; 6; 9; 6; —; —; I; 25. IX 1962. a.
 EMA E mära ISA 180 E Tapper
 1962. a. Kõrgesaare kolhoosis veo- ja sõiduvõistlustel: 2000 m traav 6.08,0;
 2000 m samm 18.19,0.
- 2812 E **LOKI**, Lenini-nim. kolh., Haapsalu raj., 18. V 1957. a.
 Heleraudjas, 142; 144; 180; 18,5; 9; 7; 9; —; —; el; 28. IX 1962. a.
 EMA E mära ISA Punane E täkk
 10. II 1961. a. hall täkk 359 E Ahter. Isa 287 E Ahtus;
 21. V 1964. a. punane täkk 369 E Taara. Isa 347 E Tooder.
- 2813 E **TOKI**, Lenini-nim. kolh., Haapsalu raj., 10. V 1959. a.
 Must, 146; 148; 184; 18,5; 6; 9; 5; —; —; I; 28. IX 1962. a.
 EMA Vaali, must E mära ISA 287 E Ahtus
 EE Ahte, E mära
 EI 261 E Vops
- 2814 E **PILLE**, Lenini-nim. kolh., Haapsalu raj., 10. V 1959. a.
 Must, 145; 156; 177; 18; 8; 8; 8; —; —; el; 28. IX 1962. a.
 EMA Virma, must E mära ISA 287 E Ahtus
 EE Tella, E mära
 EI 261 E Vops
 1960., 1961. ja 1962. a. Lenini-nim. kolhoosis noorhobuste näitusel I auhind.
- 2815 E **NEIDA**, Lenini-nim. kolh., Haapsalu raj., 10. V 1945. a.
 Kõrb, 147; 152; 180; 19,5; 7; 9; 6; —; —; I; 28. IX 1962. a.
 EMA Manna, E mära ISA 209 E Üllats

- 2816 E **AITI**, Lenini-nim. kolh., Haapsalu raj., 4. VI 1960. a.
Hall, 149; 152; 184; 21; 9; 10; 8; —; —; el; 28. I 1962. a.
EMA Tiks, E mära ISA 287 E Ahtur
1961. ja 1962. a. Lenini-nim. kolhoosis noorhobuste näitusel I auhind.
9. V 1968. a. hall täkk 420 E Taago. Isa 347 E Tooder.
- 2817 E **AITA**, Lenini-nim. kolh., Haapsalu raj., 14. VI 1960. a.
Hall, 146; 152; 184; 18,5; 9; 9; 10; —; —; el; 28. IX 1962. a.
EMA Maara, kõrb E mära ISA 287 E Ahtus
1961. ja 1962. a. Pürksis noorhobuste näitusel I auhind.
20. VIII 1968. a. hall täkk 422 E Taara. Isa 347 E Tooder.
- 2818 E **VELDA**, Sõrve sovh., Kingissepa raj. 27. V 1952. a.
Must, 144; 149; 187; 18,5; 8; 8; 9; —; —; el; 28. IX 1962. a.
EMA Siira, E mära ISA 160 E Võimas
- 2819 E **VÄLE**, Sõrve sovh., Kingissepa raj., 29. V 1954. a.
Must, 145; 151; 184; 19; 8; 9; 8; —; —; el; 28. IX 1962. a.
EMA Nanni, E mära ISA 160 E Võimas
EE Silla, E mära
EÍ 118 E Naps
- 2820 E **RELMA**, «Ühenduse» kolh., Kingissepa raj., 10. V 1944. a.
Kõrb, 151; 155; 192; 19; 8; 9; 8; —; —; el; 19. IX 1962. a.
EMA Siira, E mära ISA 129 E Ruudi
1962. a. Muhus veo- ja sõiduvõistlustel: 2000 m traav 7.29,0; 2000 m samm
20.43,0.
- 2821 E **ERTA**, «Ühenduse» kolh., Kingissepa raj., 10. V 1957. a.
Must, 147; 152; 180; 18,5; 8; 7; 6; —; —; I; 19. IX 1962. a.
EMA 2203 E Tella ISA 332 E Endo
- 2822 E **TOOLI**, «Ühenduse» kolh., Kingissepa raj., 17. XI 1962. a.
Punaraudjas, 145; 150; 180; 18,5; 8; 7; 7; —; —; I; 19. IX 1962. a.
EMA Tella, E mära ISA 243 E Tempo
- 2823 E **EHTER**, «Ühenduse» kolh., Kingissepa raj., 17. V 1959. a.
Kõrb, 144; 147; 178; 18,5; 8; 8; 7; —; —; el; 19. IX 1962. a.
EMA E mära ISA 332 E Endo
- 2824 E **TIPSI**, «Pärnu-Kaluri» kolh., Pärnu raj., 24. VI 1944. a.
Kõrb, 140; 144; 182; 19,5; 8; 7; 8; —; —; el; 18. XII 1962. a.
EMA E mära ISA 232 E Pello
11. VII 1967. a. punaraudjas täkk 390 E Astor. Isa Ahto, punane E täkk.
- 2825 E **NEIU**, «Pärnu-Kaluri» kolh., Pärnu raj., 12. V 1953. a.
Kõrb, 140; 144; 182; 19,5; 8; 7; 8; —; —; el; 18. XII 1962. a.
EMA Miira, E mära ISA 232 E Pello
1962. a. must mära 3021 E Alla. Isa 287 E Ahtur.
- 2826 E **LEPO**, «Pärnu-Kaluri» kolh., Pärnu raj., 17. V 1943. a.
Punaraudjas, 136; 139; 178; 18; 8; 6; 9; —; —; el; 18. XII 1962. a.
EMA Miira, E mära ISA 232 E Pello
1962. a. hahkmust mära 3022 E Assi. Isa 287 E Ahtus.
- 2827 E **MAI**, Kõrgesaare kolh., Hiiumaa raj., 11. IV 1950. a.
Raudjas, 142; 146; 178; 18,5; 8; 7; 10; —; —; el; 27. IX 1963. a.
EMA Meeta, E mära ISA Maks, E täkk
1963. a. Kõrgesaare kolhoosis veo- ja sõiduvõistlustel: 2000 m traav 6.58,0; 2000
m samm 18.06,0; kaugusvedu 420 m.
- 2828 E **VIIMA**, «Sõpruse» kolh., Hiiumaa raj., 28. V 1958. a.
Kõrb, 152; 158; 186; 20; 7; 10; 7; —; —; el; 26. III 1964. a.
EMA 1980 E Aali ISA 326 E Vubin

- 2829 E **PARIK**, «Pärnu-Kaluri» kolh., Pärnu raj. 24. VI 1957. a.
Raudjas, 136; 142; 187; 18,5; 8; 7; 10; —; —; el; 18. XII 1962. a.
EMA E mära ISA 232 E Pello
- 2830 E **MASSA**, Sõrve sovh., Kingissepa raj., 10. V 1946. a.
Must, 142; 152; 184; 18; 7; 7; 8; —; —; el; 22. IX 1963. a.
EMA E mära ISA E täkk
1. V 1961. a. tumekõrb mära 2894 E Miira. Isa 336 E Taip.
- 2831 E **NOORA**, Sõrve sovh., Kingissepa raj., 1. V 1950. a.
Heleraudjas, 140; 146; 184; 18; 8; 7; 9; —; —; el; 22. IX 1963. a.
EMA Tipo, E mära ISA Üko, E täkk
IE E mära
II 206 E Ükats
- 2832 E **TOPSI**, Sõrve sovh., Kingissepa raj., 2. V 1951. a.
Punaraudjas, 142; 151; 184; 18; 7; 8; 6; —; —; el; 22. IX 1963. a.
EMA Mirka, E mära ISA Üko, E täkk
IE E mära
II 206 E Ükats
- 2833 E **MIIRA**, Sõrve sovh., Kingissepa raj., 2. V 1951. a.
Raudjas, 144; 150; 184; 18,5; 8; 8; 7; —; —; el; 22. IX 1963. a.
EMA 2830 E Massa ISA 336 E Taip
1969. a. punane täkk 431 E Tepi. Isa 317 E Tahur.
- 2834 E **TIIRA**, Sõrve sovh., Kingissepa raj., 18. V 1957. a.
Hall, 141; 150; 187; 19,5; 8; 8; 9; —; —; el; 22. IX 1963. a.
EMA Esku, E mära ISA 336 E Taip
- 2835 E **TANSU**, Sõrve sovh., Kingissepa raj., 1. V 1951. a.
Must, 142; 150; 184; 19; 8; 8; 9; —; —; el; 22. IX 1963. a.
EMA E mära ISA 230 E Tahtur
12. VIII 1961. a. must mära Taali. Isa 331 E Taip.
- 2836 E **TIU**, Sõrve sovh., Kingissepa raj., 24. V 1951. a.
Must, 147; 153; 189; 20; 8; 8; 9; —; —; el; 22. IX 1963. a.
EMA Nelli, E mära ISA 230 E Tahtur
30. V 1964. a. kõrb mära 3010 E Tella. Isa 336 E Taip.
- 2837 E **RANNA**, Sõrve sovh., Kingissepa raj., 1. V 1950. a.
Heleraudjas, 149; 158; 187; 18; 8; 7; 8; —; —; el; 22. IX 1963. a.
EMA Nelli, E mära ISA Rommi, kõrb E täkk
- 2838 E **RILLO**, Mustjala kolh., Kingissepa raj., 24. V 1959. a.
Kõrb, 142; 150; 176; 18; 7; 6; 6; —; —; I; 20. IX 1963. a.
EMA Reeda, E mära ISA Raks, kõrb E täkk
- 2839 E **RAINA**, Mustjala kolh., Kingissepa raj., 17. V 1960. a.
Tumeraudjas, 142; 146; 169; 17; 7; 6; 6; —; —; I; 11. IX 1963. a.
EMA Tella, E mära ISA 281 E Rolja
- 2840 E **RIIVI**, Mustjala kolh., Kingissepa raj., 24. V 1960. a.
Kõrb, 143; 153; 181; 18,5; 7; 9; 6; —; —; I; 19. IX 1963. a.
EMA 2751 E Tipa ISA 281 E Rolja
- 2841 E **TULLA**, «Ühenduse» kolh., Kingissepa raj., 30. V 1950. a.
Punane, 145; 149; 182; 19; 7; 8; 6; —; —; I; 17. IX 1963. a.
EMA E mära ISA 243 E Tempo
1963. a. Muhus veo- ja sõiduvõistlustel: 2000 m traav 6.47,0; 2000 m samm
16.09,0; kaugusvedu 370 m.

- 2842 E **TONNA**, Ridala sovh., Haapsalu raj., 24. V 1960. a.
 Vöik, 145; 151; 188; 19,5 9; 8; 9; —; —; el; 27. IX 1963. a.
 EMA 2764 E Piks ISA 265 E Tõnn
- 2843 E **TIIA**, Ridala sovh., Haapsalu raj., 29. V 1960. a.
 Hahkmust, 145; 151; 186; 19; 9; 8; 8; —; —; el; 29. IX 1963. a.
 EMA 2765 E Peti ISA 265 E Tõnn
- 2844 E **TELLA**, Ridala sovh., Haapsalu raj., 16. VI 1960. a.
 EMA 2757 E Paire ISA 265 E Tõnn
- 2845 E **REELA**, Mustjala kolh., Kingissepa raj., 26. V 1960. a.
 Raudjas, 144; 146; 192; 18,5 7; 8; 8; —; —; I; 8. XI 1965. a.
 EMA Villa, E mära ISA 281 E Rolja
 EE 697 E Milla
 EI 182 E Fikso
- 2846 E **ANU**, Lenini-nim. kolh., Haapsalu raj., 26. V 1960. a.
 Häll, 148; 156; 200; 19; 8; 9; 9; —; —; el; 26. IX 1965. a.
 EMA Maara, E mära ISA 287 E Ahtus
 21. V 1968. a. punane täkk 432 E Tannur. Isa 347 E Tooder.
- 2847 E **TAALI**, «Külvaja» kolh., Haapsalu raj., 1. V 1953. a.
 Raudjas, 155; 157; 200; 20; 7; 10; 8; —; —; el; 30. XI 1965. a.
 EMA E mära ISA 299 E Tõnni
 4. V 1963. a. kõrb mära Valli. Isa 331 E Vaist.
- 2848 E **LASSA**, Kõrgesaare kolh., Hiiumaa raj., 26. V 1953. a.
 Tumekõrb, 146; 152; 196; 20; 8; 10; 8; —; —; el; 19. VIII 1966. a.
 EMA Massa, E mära ISA 340 E Leiger
 23. V 1966. a. kõrb E mära 380 E Lugo. Isa 340 E Leiger.
- 2849 E **TALU**, «Külvaja» kolh., Haapsalu raj., 23. V 1959. a.
 Raudjas, 150; 152; 204; 20; 7; 10; 8; —; —; el; 6. X 1966. a.
 EMA Tella, E mära ISA 299 E Tõnni
 EE Helekõrb E mära
 EI 158 E Askar
 3. VI 1965. a. kõrb täkk 376 E Vati. Isa 331 E Vaist.
- 2850 E **LEMBA**, Kõrgesaare kolh., Hiiumaa raj., 3. V 1960. a.
 Raudjas, 142; 153; 180; 19,5; 8; 8; 8; —; —; el; 13. X 1966. a.
 EMA 2723 E Lurva ISA 340 E Leiger
 21. V 1965. a. raudjas mära 3034 E Liiva. Isa 340 E Leiger.
- 2851 E **LENNI**, Kõrgesaare kolh., Hiiumaa raj., 11. IV 1960. a.
 Raudjas, 146; 155; 185; 19; 6; 8; 8; —; —; I; 13. X 1966. a.
 EMA Rõmbi, E mära ISA 340 E Leiger
 19. V 1967. a. raudjas mära 3076 E Taksi. Isa 414 E Taaler.
- 2852 E **TEELI**, Kõrgesaare kolh., Hiiumaa raj., 20. V 1957. a.
 Valge, 154; 163; 206; 21; 8; 10; 8; —; —; el; 13. X 1966. a.
 EMA Massa, E mära ISA 311 E Tangon
 EE E mära
 EI 205 E Joti
- 2853 E **LAINI**, Kõrgesaare kolh., Hiiumaa raj., 1. V 1959. a.
 Must, 144; 154; 190; 19,5 8; 9; 8; —; —; el; 13. X 1966. a.
 EMA Must E mära ISA 340 E Leiger
 24. VI 1965. a. must mära 3033 E Laita. Isa 340 E Leiger.

- 2854 E **TAI**, Põide sovh., Kingissepa raj., 20. V 1950. a.
Kõrb, 147; 155; 181; 20; 9; 7; 8; —; —; el; 18. V 1967. a.
EMA Massa, punane E mära ISA 243 E Tampo
19. VII 1963. a. punane täkk 364 E Taigar. Isa 317 E Tabur.
- 2855 E **TEPSI**, Laimjala kolh., Kingissepa raj., 2. V 1954. a.
Kõrb, 145; 150; 181; 19; 7; 7; 7; —; —; el; 13. VIII 1967. a.
EMA Meedi, kõrb E mära ISA 273 E Tuur
1956. a. Andlas noorhobuste näitusel I auhind.
- 2856 E **TEPSI**, Laimjala kolh., Kingissepa raj., 8. V 1954. a.
Kõrb, 149; 155; 192; 18; 8; 7; 8; —; —; el; 13. VIII 1967. a.
EMA Minsi, kõrb E mära ISA 103 E Tiitur
1957. a. Andlas noorhobuste näitusel I auhind.
- 2857 E **TAIA**, Laimjala kolh., Kingissepa raj., 13. IV 1954. a.
Kõrb, 145; 149; 176; 18; 8; 7; 7; —; —; el; 13. VIII 1967. a.
EMA Tella, E mära ISA 273 E Tuur
- 2858 E **TALMI**, Laimjala kolh., Kingissepa raj., 14. V 1948. a.
Raudjas, 143; 149; 181; 18,5; 7; 7; 8; —; —; el; 13. VIII 1967. a.
EMA Miira, E mära ISA 223 E Tampo
- 2859 E **TUULI**, Laimjala kolh., Kingissepa raj., 17. V 1948. a.
Hahkmust, 143; 150; 181; 19; 7; 8; 7; —; —; el; 13. IX 1967. a.
EMA Tella, must E mära ISA 223 E Tampo
- 2860 E **TIIU**, Laimjala kolh., Kingissepa raj., 14. IV 1948. a.
Raudjas, 140; 148; 178; 19; 7; 7; 7; —; —; el; 23. VIII 1967. a.
EMA Milla, E mära Isa 223 E Tampo
- 2861 E **AURA**, Laimjala kolh., Kingissepa raj., 9. V 1948. a.
Raudjas, 140; 148; 176; 18,5; 8; 6; 8; —; —; el; 23. VIII 1967. a.
EMA Bella, E mära ISA E täkk
- 2862 E **TUUSI**, Laimjala kolh., Kingissepa raj., 27. V 1954. a.
Kõrb, 147; 156; 183; 20; 7; 9; 8; —; —; el; 23. VIII 1967. a.
EMA Massa, E mära ISA 273 E Tuur
- 2863 E **TULLI**, Laimjala kolh., Kingissepa raj., 17. V 1953. a.
Hahkmust, 150; 159; 186; 19,5; 7; 9; 6; —; —; I; 23. VIII 1967. a.
EMA Miira, E mära ISA 273 E Tuur
- 2864 E **TELLA**, Laimjala kolh., Kingissepa raj., 11. VI 1950. a.
Tumekõrb, 146; 152; 183; 20; 6; 9; 8; —; —; I; 23. VIII 1967. a.
EMA Tella, kõrb E mära ISA 273 E Tuur
15. VII 1966. a. punane täkk 407 E Völur. Isa 365 E Voksa.
- 2865 E **TUURA**, Laimjala kolh., Kingissepa raj., 13. V 1952. a.
Tumekõrb, 142; 149; 179; 19; 7; 7; 6; —; —; I; 23. VIII 1967. a.
EMA Tella, kõrb E mära ISA 273 E Tuur
11. VII 1966. a. kõrb täkk 403 E Voksar. Isa 365 E Voksa.
- 2866 E **TIILU**, Laimjala kolh., Kingissepa raj., 9. V 1952. a.
Hahkmust, 140; 148; 177; 18,5; 7; 7; 8; —; —; el; 23. VIII 1967. a.
EMA Maara, E mära ISA 237 E Tuur
- 2867 E **TELLA**, Laimjala kolh., Kingissepa raj., 30. V 1949. a.
Tumekõrb, 146; 147; 182; 18; 6; 7; 6; —; —; I; 23. VIII 1967. a.
EMA Miira, E mära ISA 223 E Tampo
- 2868 E **VIIVI**, Laimjala kolh., Kingissepa raj., 14. V 1948. a.
Heleraudjas, 142; 152; 180; 18,5; 8; 7; 7; —; —; el; 23. VIII 1967. a.
EMA Muti, E mära ISA 160 E Võimas

- 2869 E **TUNNA**, Laimjala kolh., Kingissepa raj., 19. V 1950. a.
Kõrb, 150; 158; 194; 19,5; 7; 10; 7; —; —; el; 23. VIII 1967. a.
EMA Tumulast, E mära ISA 301 E Tarmo
- 2870 E **PALMI**, Laimjala kolh., Kingissepa raj., 13. V 1947. a.
Raudjas, 140; 147; 186; 17,5; 8; 6; 8; —; —; el; 23. VIII 1967. a.
EMA Imbi, raudjas E mära ISA E täkk
- 2871 E **TIMMI**, Laimjala kolh., Kingissepa raj., 4. V 1950. a.
Kõrb, 145; 150; 195; 19; 7; 8; 7; —; —; el; 23. VIII 1967. a.
EMA Norma, E mära ISA 301 E Tarmo
- 2872 E **TAISI**, Laimjala kolh., Kingissepa raj., 10. VI 1958. a.
Tumeraudjas, 154; 160; 200; 21; 7; 10; 7; —; —; el; 23. VIII 1967. a.
EMA Tuuna, E mära ISA 333 E Taat
- 2873 E **KIPSI**, «Kommunismi» kolh., Kingissepa raj., 10. V 1947. a.
Kõrb, 136; 145; 180; 18,5; 7; 5; 7; —; —; I; 23. VIII 1967. a.
EMA Maara, E mära ISA 154 E Kutti
17. V 1964. a. raudjas mära 3019 E Tiira. Isa 362 E Tubli.
10. VI 1967. a. punane täkk 305 E Tuuba. Isa 362 E Tubli;
- 2874 E **MAI**, «Kommunismi» kolh., Kingissepa raj., 9. V 1949. a.
Must, 147; 153; 190; 19; 8; 9; 8; —; —; el; 23. VIII 1967. a.
EMA Tella, E mära ISA E täkk
1967. a. must mära Tiina. Isa 362 E Tubli.
- 2875 E **TOOLE**, «Kommunismi» kolh., Kingissepa raj., 11. V 1960. a.
Kõrb, 147; 157; 180; 18; 6; 7; 6; —; —; I; 23. VIII 1967. a.
EMA E mära ISA 251 E Tiidu
- 2876 E **TAULI**, «Ühenduse» kolh., Kingissepa raj., 18. V 1963. a.
Raudjas, 147; 151; 184; 19; 7; 8; 7; —; —; el; 23. VIII 1967. a.
EMA 2772 E Leksi ISA 317 E Tabur
1964. ja 1965. a. «Ühenduse» kolhoosis noorhobuste näitusel I auhind.
- 2877 E **TIIU**, «Ühenduse» kolh., Kingissepa raj., 13. V 1964. a.
Raudjas, 145; 150; 189; 19; 7; 8; 7; —; —; el; 23. VIII 1967. a.
EMA 2677 E Ludu ISA 317 E Tabur
1967. a. «Ühenduse» kolhoosis noorhobuste näitusel I auhind.
- 2878 E **VEPI**, Sõrve sovh., Kingissepa raj., 11. V 1954. a.
Heleraudjas, 148; 151; 192; 18,5; 8; 7; 8; —; —; el; 23. VIII 1967. a.
EMA Miira, E mära ISA 160 E Võimas
1956. ja 1957. a. Sõrves noorhobuste näitusel I auhind.
- 2879 E **Tella**, Sõrve sovh., Kingissepa raj., 25. V 1965. a.
Kõrb, 147; 151; 182; 19; 8; 10; 8; —; —; el; 23. VIII 1967. a.
EMA Aali, E mära ISA Torm, E täkk
1967. a. Sõrves noorhobuste näitusel I auhind.
12. V 1967. a. punane mära 3109 Tiina. Isa 336 E Taip;
23. IV 1969. a. punane täkk 428 Vabur. Isa 336 E Taip.
- 2880 E **TULLA**, Sõrve sovh., Kingissepa raj., 29. V 1964. a.
Must, 138; 143; 188; 19; 9; 7; 9; —; —; el; 23. VIII 1967. a.
EMA Maara, E mära ISA 336 E Taip
1966. ja 1967. a. Sõrves noorhobuste näitusel I auhind.
20. VII 1969. a. must mära 3111 E Tuuli. Isa 317 E Tabur.
- 2881 E **KATA**, Sõrve sovh., Kingissepa raj., 1. V 1950. a.
Raudjas, 148; 152; 188; 19; 7; 9; 6; —; —; I; 23. VIII 1967. a.
EMA Kitti, E mära ISA 154 E Kutti

2882. E **TEESI**, Sõrve sovh., Kingissepa raj., 1. V 1950. a.
 Heleraudjas, 142; 151; 180; 18,5 8; 7; 7; —; —; el; 23. VIII 1967. a.
 EMA Hall E mära ISA 230 E Tahtur
- 2883 E **NURMIK**, Sandla sovh., Kingissepa raj., 17. V 1953. a.
 Kõrb, 144; 151; 180; 19; 7 ;7; 6; —; —; I; 23. VIII 1967. a.
 EMA 1602 E Rips ISA 269 E Rips
 1968. a. Sandla sovhoosi veo- ja sõiduvõistlustel: 2000 m traav 6.44,8; 2000 m samm 17.57.
 18. II 1969. a. punane täkk 432 E Agu. Isa 228 E Ahti.
- 2884 E **TIIVA**, Sandla sovh., Kingissepa raj., 11. VIII 1956. a.
 Raudjas, 151; 158; 186; 19; 9; 9; 9; —; —; el; 23. VIII 1967. a.
 EMA 2082 E Tella ISA 306 E Tapper
- 2885 E **RITA**, Sandla sovh., Kingissepa raj., 11. VI 1958. a.
 Hahkmust, 152; 159; 201; 19,5; 7; 8; 7; —; —; el; 23. VIII 1967. a.
 EMA 1905 E Tambi ISA 269 E Rips
 15. V 1967. a. kõrb täkk 408 E Villur. Isa 370 E Vahur;
 23. IV 1969. a. hall täkk 434 E Ampel. Isa 228 E Ahti.
 1971. a. müüdnud Murmanski TVK-le.
- 2886 E **TIIU**, Sandla sovh., Kingissepa raj., 11. V 1961. a.
 Punarraudjas, 144; 149; 187; 19; 8; 8; 7; —; —; el; 23. VIII 1967. a.
 EMA 2887 E Tella ISA 306 E Tupper
 17. IV 1969. a. punane täkk 435 E Agur. Isa 228 E Ahti.
- 2887 E **TELLA**, Sandla sovh., Kingissepa raj., 19. V 1954. a.
 Tumeraudjas, 145; 153; 185; 19,5; 6; 9; 6; —; —; I; 23. VIII 1967. a.
 EMA 2082 E Tella ISA 160 E Võimas
 18. III 1969. a. hall mära 3099 E Assi. Isa 228 E Ahti.
- 2888 E **ETI**, Kõljala sovh., Kingissepa raj., 20. V 1964. a.
 Heleraudjas, 142; 150; 182; 18,5; 7; 10; 7; —; —; el; 23. VIII 1967. a.
 EMA 2567 E Talla ISA 332 E Endo
 1966. ja 1967. a. Kõljalas noorhobuste näitusel I auhind.
 1967. a. müüdnud TVK-le.
- 2889 E **ERII**, Kõljala sovh., Kingissepa raj., 10. V 1952. a.
 Tumekõrb, 152; 159; 198; 20; 7; 10; 7; —; —; el; 23. VIII 1967. a.
 EMA Milla, kõrb E mära ISA 260 E Entso
- 2890 E **EBE**, Kõljala sovh., Kingissepa raj., 10. V 1953. a.
 Kõrb, 151; 156; 195; 20,5; 7; 10; 7; —; —; el; 23. VIII 1967. a.
 EMA 2154 E Riina ISA 332 E Endo
 17. V 1969. a. võik täkk 426 E Esto. Isa 332 E Endo.
- 2891 E **EEMI**, Kõljala sovh., Kingissepa raj., 10. V 1964. a.
 Tumekõrb, 149; 151; 194; 19; 8; 10; 8; —; —; el; 23. VIII 1967. a.
 EMA 2568 E Tilla ISA 332 E Endo
 1966. ja 1967. a. Kõljalas noorhobuste näitusel I auhind.
- 2892 E **ELLU**, Kõljala sovh., Kingissepa raj., 15. V 1958. a.
 Tumekõrb, 148; 153; 203; 20; 9; 10; 8; —; —; el; 23. VIII 1967. a.
 EMA 2166 E Tuia ISA 260 E Entso
- 2893 E **TAALI**, Sandla sovh., Kingissepa raj., 15. V 1958. a.
 Tumekõrb, 146; 153; 192; 19; 7; 9; 7; —; —; el; 23. VIII 1967. a.
 EMA 1741 E Ville ISA 273 E Tuur

- 2894 E **MIIRA**, Sõrve sovh., Kingissepa raj., 1. V 1961. a.
Tumekõrb, 147; 152; 182; 19,5; 7; 8; 7; —; —; el; 23. VIII 1967. a.
EMA 2830 E Massa ISA 336 E Taip
1968. a. Sõrve sovhoosis veo- ja sõiduvõistlustel: 2000 m traav 6.59,0; 2000 m samm 17.57.
1970. a. Kuressaares veo- ja sõiduvõistlustel: 2000 m traav 7.11; 2000 m samm 21.43.
30. V 1965. a. punarraudjas mära 3015 E Talle. Isa 336 E Taip.
- 2895 E **SIIRA**, Kärla kolh., Kingissepa raj., 19. V 1964. a.
Tumekõrb, 142; 149; 181; 18,5; 8; 9; 8; —; —; el; 23. VIII 1967. a.
EMA Siko, E mära ISA 344 E Viku
1966. ja 1967. a. Kärla kolhoosis noorhobuste näitusel I auhind.
1968. a. müüdnud Pihkva Hipodroomile.
- 2896 E **VIIU**, Kärla kolh., Kingissepa raj., 11. V 1954. a.
Tumekõrb, 149; 151; 190; 19; 8; 8; 7; —; —; el; 23. VIII 1967. a.
EMA Tella, E mära ISA 344 E Viku
30. V 1964. a. kõrb mära 3008 E Valli. Isa 344 E Viku.
1967. a. müüdnud TVK-le.
- 2897 E **VEIRA**, Kärla kolh., Kingissepa raj., 30. V 1962. a.
Raudjas, 146; 152; 178; 18,5; 8; 7; 7; —; —; el; 23. VIII 1967. a.
EMA Tuti, E mära ISA 344 E Viku
- 2898 E **MAI**, Kärla kolh., Kingissepa raj., 11. V 1955. a.
Kõrb, 141; 149; 190; 17,5; 9; 6; 8; —; —; el; 23. VIII 1967. a.
EMA Tella, E mära ISA 246 E Vooli
1957. a. Kärla kolhoosis noorhobuste näitusel I auhind.
5. VI 1964. a. must mära 3009 E Viira. Isa 344 E Viku;
12. V 1965. a. tumekõrb mära 3020 E Valli. Isa 344 E Viku.
1967. a. müüdnud TVK-le.
- 2899 E **VONNI**, Kärla kolh., Kingissepa raj., 10. V 1958. a.
Punane, 140; 145; 180; 17,5; 9; 6; 9; —; —; el; 23. VIII 1967. a.
EMA Lille, E mära ISA 344 E Viku
1960. a. Kärla kolhoosis noorhobuste näitusel I auhind.
- 2900 E **VAASA**, Kärla kolh., Kingissepa raj., 14. V 1957. a.
Punane, 142; 147; 179; 18; 8; 7; 8; —; —; el; 23. VIII 1967. a.
EMA Miira, E mära ISA 344 E Viku
- 2901 E **MEEDI**, «Ühismaa» kolh., Kingissepa raj., 17. V 1963. a.
Hall, 142; 146; 178; 18; 9; 6; 8; —; —; el; 23. VIII 1967. a.
EMA Maisi, E mära ISA Hall E täkk
- 2902 E **RELLI**, «Ühismaa» kolh., Kingissepa raj., 19. V 1956. a.
Tumekõrb, 149; 153; 182; 18; 8; 7; 8; —; —; el; 23. VIII 1967. a.
EMA Miira, kõrb E mära ISA 269 E Rips
- 2903 E **VETTI**, «Ühismaa» kolh., Kingissepa raj., 16. V 1964. a.
Kõrb, 146; 154; 178; 18; 8; 7; 7; —; —; el; 23. VIII 1967. a.
EMA 2729 E Tuna ISA 300 E Võlur
1967. a. «Ühismaa» kolhoosis noorhobuste näitusel I auhind.
- 2904 E **SIKI**, «Kommunismi» kolh., Kingissepa raj., 19. V 1950. a.
Tumekõrb, 144; 151; 187; 19; 8; 8; 7; —; —; el; 23. VIII 1967. a.
EMA Maara, E mära ISA E täkk
- 2905 E **RIILA**, Mustjala kolh., Kingissepa raj., 10. V 1958. a.
Raudjas, 140; 146; 180; 19; 8; 7; 8; —; —; el; 23. VIII 1967. a.
EMA 1138 E Villa ISA 281 E Rolja
20. VII 1966. a. kõrb täkk 386 E Rops. Isa 363 E Rollo.

- 2906 E **TÄRBI**, «Sõpruse» kolh., Kingissepa raj., 11. V 1956. a.
Raudjas, 146; 150; 182; 19; 8; 8; 9; —; —; el; 20. IX 1967. a.
EMA 1817 E Traani ISA 301 E Tarmo
- 2907 E **TINNI**, «Sõpruse» kolh., Kingissepa raj., 11. V 1947. a.
Tumekõrb, 136; 145; 178; 17,5; 8; 6; 7; —; —; el; 20. IX 1967. a.
EMA Malli, kõrb E mära ISA E täkk
- 2908 E **VIIRA**, «Sõpruse» kolh., Kingissepa raj., 13. IV 1958. a.
Raudjas, 148; 156; 183; 19; 7; 6; 7; —; —; I; 20. IX 1967. a.
EMA Miira, E mära ISA 300 E Võlur
1968. a. «Sõpruse» kolhoosis veo- ja sõiduvõistlustel: 2000 m traav 6.10; 2000 m samm 18.56,3.
1970. a. Kingissepas veo- ja sõiduvõistlustel: 2000 m traav 6.15,2; 2000 m samm 19.22.
17. V 1967. a. punane mära 3006 E Truuta. Isa 317 E Tabur.
- 2909 E **VALLI**, «Sõpruse» kolh., Kingissepa raj., 14. V 1958. a.
Kõrb, 149; 154; 188; 18,5; 8; 8; 7; —; —; el; 20. IX 1967. a.
EMA Tumalast, E mära ISA 300 E Võlur
1. V 1969. a. kõrb mära 3107 E Tulli. Isa 317 E Tabur.
- 2910 E **VILME**, Lenini-nim. kolh., Haapsalu raj., 10. V 1951. a.
Kõrb, 146; 151; 180; 19,5; 8; 8; 9; —; —; el; 18. IX 1967. a.
EMA Kõrb E mära ISA 261 E Vops
- 2911 E **VALLI**, Lenini-nim. kolh., Haapsalu raj., 22. V 1951. a.
Kõrb, 148; 152; 182; 19,5; 8; 9; 9; —; —; el; 18. IX 1967. a.
EMA Maara, kõrb E mära ISA 261 E Vops
- 2912 E **HIIRA**, Lenini-nim. kolh., Haapsalu raj., 1. V 1949. a.
Hahkmust, 146; 152; 182; 19,5; 8; 8; 9; —; —; el; 18. IX 1967. a.
EMA Miira, E kõrb mära ISA must E täkk Poiss
- 2913 E **ALLI**, Ridala sovh., Haapsalu raj., 27. V 1965. a.
Hall, 150; 155; 189; 19,5; 9; 10; 9; —; —; el; 17. IX 1967. a.
EMA 2974 E Aidi ISA 349 E Alus
1966. ja 1967. a. Ridalas noorhobuste näitusel I auhind.
- 2914 E **AANA**, Ridala sovh., Haapsalu raj., 10. V 1965. a.
Must, 148; 151; 188; 19,5; 8; 10; 8; —; —; el; 18. IX 1967. a.
EMA 2807 E Tiia ISA 349 E Alus
- 2915 E **TELVA**, Ridala sovh., Haapsalu raj., 10. V 1962. a.
Kollane, 144; 150; 188; 18,5; 8; 8; 8; —; —; el; 18. IX 1967. a.
EMA kollane E mära ISA 265 E Tõnn
- 2916 E **PEERI**, Ridala sovh., Haapsalu raj., 19. IV 1958. a.
Raudjas, 156; 160; 196; 19; 6; 9; 6; —; —; el; 18. IX 1967. a.
EMA 2755 E Peti ISA 183 E Penno
5. VII 1965. a. kimmel täkk 377 E Asto. Isa 349 E Alus.
- 2917 E **MILLA**, Putkaste sovh., Hiiumaa raj., 7. V 1949. a.
Hahkmust, 144; 150; 178; 18,5; 8; 7; 8; —; —; el; 18. IX 1967. a.
EMA Aala, E mära ISA E täkk
- 2918 E **NOOLE**, Putkaste sovh., Hiiumaa raj., 10. V 1948. a.
Must, 147; 151; 176; 19; 9; 8; 7; —; —; el; 18. IX 1967. a.
EMA Tella, must E mära ISA Jaksi, E täkk
- 2919 E **TELLA**, Putkaste sovh., Hiiumaa raj., 1. IV 1948. a.
Kõrb, 149; 152; 194; 20; 7; 10; 6; —; —; I; 18. IX 1967. a.
EMA Milla, kõrb E mära ISA 128 E Juki

- 2920 E **AARE**, Putkaste sovh., Hiiumaa raj., 15. V 1951. a.
Valge, 146; 150; 186; 19,5; 8; 9; 8; —; —; el; 18. IX 1967. a.
EMA Tella, E mära ISA Juku, E täkk
IE E mära
II 128 E Juki
- 2921 E **MIIRA**, Putkaste sovh., Hiiumaa raj., 1. V 1947. a.
Raudjas, 150; 156; 189; 20; 6; 10; 5; —; —; I; 18. IX 1967. a.
EMA Raudjas E mära ISA 128 E Juki
- 2922 E **SUURA**, Putkaste sovh., Hiiumaa raj., 10. V 1955. a.
Kõrb, 142; 151; 185; 19; 8; 8; 9; —; —; el; 18. IX 1967. a.
EMA Tella, E mära ISA 263 E Sepo
EE Rita, E mära
EI 128 E Juki
- 2923 E **KITI**, Putkaste sovh., Hiiumaa raj., 15. V 1955. a.
Tumekõrb, 142; 150; 178; 19,5; 7; 8; 7; —; —; el; 18. IX 1967. a.
EMA Juula, E mära ISA 263 E Sepo
- 2924 E **VIIRA**, Putkaste sovh., Hiiumaa raj., 10. IV 1950. a.
Raudjas, 153; 159; 180; 20; 6; 10; 6; —; —; I; 18. IX 1967. a.
EMA Raudjas E mära ISA 279 E Juuno
- 2925 E **MINNI**, Putkaste sovh., Hiiumaa raj., 9. V 1949. a.
Valge, 140; 149; 186; 17,5; 8; 7; 9; —; —; el; 18. IX 1967. a.
EMA Miira, valge E mära ISA Jürka, E täkk
IE Tella, E mära
II 205 E Joti
- 2926 E **TIISU**, Emmaste kolh., Hiiumaa raj., 1. V 1959. a.
Must, 145; 151; 187; 19; 8; 8; 7; —; —; el; 18. IX 1967. a.
EMA Pella, E mära ISA 180 E Tapper
- 2927 E **MAI**, Emmaste kolh., Hiiumaa raj., 14. V 1946. a.
Kõrb, 142; 148; 182; 18; 10; 7; 9; —; —; el; 18. IX 1967. a.
EMA Tella, E mära ISA E täkk
- 2928 E **AADA**, Emmaste kolh., Hiiumaa raj., 13. V 1953. a.
Must, 144; 147; 182; 18; 6; 7; 6; —; —; I; 18. IX 1967. a.
EMA Must, E mära ISA 287 E Ahtus
- 2929 E **PRIIMA**, «Sõpruse» kolh., Hiiumaa raj., 24. IV 1950. a.
Tumehall, 140; 146; 185; 18; 10; 7; 9; —; —; el; 18. IX 1967. a.
EMA Taali, E mära ISA Halli, E täkk
1951., 1952. ja 1953. a. Käinas noorhobuste näitusel I auhind.
- 2930 E **LEENI**, Emmaste kolh., Hiiumaa raj., 10. V 1956. a.
Kõrb, 144; 151; 178; 18,5; 9; 7; 6; —; —; I; 18. IX 1967. a.
EMA Aali, kõrb E mära ISA 340 E Leigar
- 2931 E **TASSA**, Emmaste kolh., Hiiumaa raj., 4. V 1957. a.
Raudjas, 145; 150; 185; 18,5; 8; 8; 8; —; —; el; 18. IX 1967. a.
EMA Miira, raudjas E mära ISA 338 E Tuulap
- 2932 E **TULLA**, Emmaste kolh., Hiiumaa raj., 8. V 1961. a.
Kõrb, 154; 159; 188; 20; 8; 10; 9; —; —; el; 18. IX 1967. a.
EMA Massa, E mära ISA 338 E Tuulap
EE Tella, E mära
EI 205 E Joti
1962., 1963. ja 1964. a. Käinas noorhobuste näitusel I auhind.
- 2933 E **TIKSI**, «Sõpruse» kolh., Hiiumaa raj., 2. V 1961. a.
Kollane, 145; 148; 181; 19; 8; 7; 7; —; —; el. 18. IX 1967. a.
EMA Massa, E hall mära ISA 338 E Tuulap

- 2934 E **VUTI**, «Sõpruse» kolh., Hiiumaa raj., 10. V 1954. a.
Hall, 146; 149; 185; 19,5; 6; 8; 6; —; —; I; 14. IX 1967. a.
EMA Massa, E hall mära ISA 326 E Vubin
EE Massa, E mära
EI 205 E Joti
- 2935 E **VILLA**, «Külvaja» kolh., Haapsalu raj., 16. V 1960. a.
Kõrb, 148; 152; 188; 20; 7; 10; 8; —; —; el; 19. IX 1967. a.
EMA Talla, E mära ISA 331 E Vaist
- 2936 E **AIRA**, «Külvaja» kolh., Haapsalu raj., 1. IV 1947. a.
Kõrb, 141; 146; 190; 18,5; 8; 7; 7; —; —; I; 14. IX 1967. a.
EMA Tulla, E mära ISA 158 E Askar
- 2937 E **TUULE**, «Külvaja» kolh., Haapsalu raj., 2. V 1960. a.
Punaraudjas, 148; 150; 189; 18; 8; 7; 8; —; —; el; 14. IX 1967. a.
EMA Miira, E mära ISA 299 E Tõnni
1962. a. «Külvaja» kolhoosis noorhobuste näitusel I auhind.
- 2938 E **HÖBER**, Emmaste kolh., Hiiumaa raj., 13. V 1958. a.
Raudjas, 143; 147; 190; 18; 7; 7; 8; —; —; el; 14. IX 1967. a.
EMA Massa, E mära ISA 341 E Härmak
- 2939 E **HIMKA**, Eminaste kolh., Hiiumaa raj., 6. VI 1959. a.
Hall, 147; 153; 191; 19; 8; 9; 8; —; —; el; 14. IX 1967. a.
EMA 2634 E Malle ISA 341 E Härmak
- 2940 E **AITA**, Emmaste kolh., Hiiumaa raj., 15. V 1951. a.
EMA Maara, E mära ISA 215 E Ambur
- 2941 E **TASSA**, «Sõpruse» kolh., Kingissepa raj., 5. V 1946. a.
Raudjas, 145; 153; 174; 19; 8; 8; 7; —; —; el; 14. IX 1967. a.
EMA Miira, E mära ISA 167 E Tikso
10. VII 1967. a. punane täkk 412 E Totur. Isa 317 E Tabur;
28. V 1969. a. punane mära 3104 E Tiiva. Isa 336 E Taip.
- 2942 E **LETI**, Sutlepa kolh., Haapsalu raj., 3. V 1951. a.
Must, 145; 147; 180; 19; 8; 8; 7; —; —; el; 20. IX 1967. a.
EMA Malla, E mära ISA 187 E Lemmi
- 2943 E **LERTA**, Sutlepa kolh., Haapsalu raj., 13. V 1947. a.
Kollane, 148; 150; 180; 19; 6; 7; 6; —; —; I; 14. IX 1967. a.
EMA Miira, E mära ISA 187 E Lemmi
- 2944 E **LANTI**, Sutlepa kolh., Haapsalu raj., 5. V 1956. a.
Kimmel-must, 150; 154; 184; 18,5; 7; 8; 7; —; —; el; 14. IX 1967. a.
EMA Linda, E mära ISA 187 E Lemmi
- 2945 E **LEEDI**, Sutlepa kolh., Haapsalu raj., 1. V 1956. a.
Punaraudjas, 151; 154; 194; 19,5; 8; 10; 7; —; —; el; 14. IX 1967. a.
EMA 1211 E Siksi ISA 187 E Lemmi
- 2946 E **LAUGI**, Sutlepa kolh., Haapsalu raj., 9. V 1953. a.
Helekõrb, 150; 157; 194; 19,5; 8; 10; 9; —; —; el; 14. IX 1967. a.
EMA Miira, E kõrb mära ISA 187 E Lemmi
- 2947 E **LEKSI**, Sutlepa kolh., Haapsalu raj., 13. V 1951. a.
Must, 140; 143; 180; 19,5; 8; 7; 8; —; —; el; 14. IX 1967. a.
EMA Suuda, E mära ISA 187 E Lemmi
EE Tella, E mära
EI 20 E Sutt

- 2948 E **LILLU**, Sutlepa kolh., Haapsalu raj., 24. IV 1953. a.
Must, 140; 143; 178; 17,5; 9; 6; 9; —; —; el; 14. IX 1967. a.
EMA must E mära ISA 187 E Lemmi
EE Reili, E mära
EI 159 E Anar
- 2949 E **LORMA**, Sutlepa kolh., Haapsalu raj., 4. V 1953. a.
Kollane, 155; 157; 196; 21; 6; 10; 7; —; —; I; 14. IX 1967. a.
EMA Totti E mära ISA 187 E Lemmi
- 2950 E **MAIE**, Sutlepa kolh., Haapsalu raj., 2. V 1957. a.
Kõrb, 150; 157; 189; 19; 7; 9; 7; —; —; el; 14. IX 1967. a.
EMA Leevi, E mära ISA Toogu, kõrb E täkk
IE Norma, E mära
II 187 E Lemmi
- 2951 E **TUTI**, Sutlepa kolh., Haapsalu raj., 5. V 1963. a.
Punane, 145; 152; 178; 19; 7; 7; 6; —; —; I; 14. IX 1967. a.
EMA Tella, punane E mära ISA 241 E Tamsi
1964. ja 1965. a. Pürksis noorhobuste näitusel I auhind.
- 2952 E **TIKI**, Sutlepa kolh., Haapsalu raj., 10. V 1961. a.
Hall, 146; 151; 190; 19; 9; 9; 10; —; —; el; 14. IX 1967. a.
EMA Tiki, valge E mära ISA 241 E Tamsi
1962. ja 1963. a. Sutlepas noorhobuste näitusel I auhind.
- 2953 E **LILLA**, Sutlepa kolh., Haapsalu raj., 11. V 1949. a.
Kollane, 145; 150; 176; 18,5; 8; 7; 7; —; —; el; 14. IX 1967. a.
EMA 805 E Annu ISA 254 E Lutt
- 2954 E **EIE**, Sutlepa kolh., Haapsalu raj., 5. V 1963. a.
Võik, 151; 154; 192; 20; 7; 10; 7; —; —; el; 14. IX 1967. a.
EMA Laida, võik E mära ISA Esko, E täkk
EE Alli, E mära IE Maara, E mära
EI E Lemmi II 262 E Esko
- 2955 E **EESI**, Sutlepa kolh., Haapsalu raj., 13. V 1963. a.
Punane, 149; 154; 188; 19; 7; 9; 7; —; —; I; 14. IX 1967. a.
EMA Miira, raudjas E mära ISA Eeko, kõrb E täkk
1964. ja 1965. a. Sutlepas noorhobuste näitusel I auhind
- 2956 E **SELMA**, Sutlepa kolh., Haapsalu raj., 11. V 1950. a.
Must, 141; 148; 187; 18; 9; 7; 8; —; —; el; 14. IX 1967. a.
EMA must E mära ISA Abur, E täkk
IE E mära
II 158 E Aikar
- 2957 E **AIRI**, «Jõudi» kolh., Haapsalu raj., 9. V 1951. a.
Valge, 138; 142; 186; 18,5; 8; 6; 8; —; —; el; 14. IX 1967. a.
EMA Aadi, E mära ISA 228 E Ahti
1952., 1953. ja 1954. a. Ristil noorhobuste näitusel I auhind.
- 2958 E **AILI**, «Jõudi» kolh., Haapsalu raj., 10. V 1952. a.
Valge, 143; 145; 184; 18,5; 9; 8; 9; —; —; el; 14. IX 1967. a.
EMA Miira, valge E mära ISA 228 E Ahti
1953., 1954. ja 1955. a. Ristil noorhobuste näitusel I auhind.
- 2959 E **AIIA**, «Jõudi» kolh., Haapsalu raj., 1. VI 1951. a.
Valge, 143; 145; 192; 18,5; 10; 8; 10; —; —; el; 14. IX 1967. a.
EMA Iira, E mära ISA 228 E Ahti
1952., 1953. ja 1954. a. Ristil noorhobuste näitusel I auhind.

- 2960 E **AMI**, «Jõudi» kolh., Haapsalu raj., 1. V 1950. a.
Valge, 145; 148; 194; 19,5; 9; 9; 9; —; —; el; 14. IX 1967. a.
EMA Liisu, E mära ISA 228 E Ahti
1951., 1952. ja 1953. a. «Jõudi» kolhoosis noorhobuste näitusel I auhind.
- 2961 E **KAJA**, «Jõudi» kolh., Haapsalu raj., 13. IV 1950. a.
Must, 147; 156; 192; 20; 6; 10; 7; —; —; I; 14. IX 1967. a.
EMA Taana, E mära ISA 259 E Pirn
- 2962 E **VALLI**, «Külvaja» kolh., Haapsalu raj., 7. V 1965. a.
Raudjas, 153; 159; 194; 19,5; 7; 10; 7; —; —; el; 14. IX 1967. a.
EMA Aara, E mära ISA 300 E Võlur
- 2963 E **VIIRA**, «Külvaja» kolh., Haapsalu raj.,
«Valguse» kolh., Haapsalu raj., 1. V 1956. a.
Punane, 149; 155; 184; 19,5; 7; 9; 7; —; —; I; 14. IX 1967. a.
EMA Pella, E mära ISA 300 E Võlur
1965. a. raudjas täkk 6645 T Hussar. Isa 5303 T Hurlas.
- 2964 E **VIIA**, «Külvaja» kolh., Haapsalu raj., 11. V 1953. a.
Helekõrb, 153; 160; 196; 20,5; 7; 10; 7; —; —; I; 14. IX 1967. a.
EMA Hall, E mära ISA 265 E Tõnn
- 2965 E **TELLA**, «Külvaja» kolh., Haapsalu raj., 24. VIII 1949. a.
Tumekõrb, 156; 162; 190; 20; 7; 10; 7; —; —; I; 14. IX 1967. a.
EMA Pella, kõrb E mära ISA 265 E Tõnn
1965. a. põdravõik raudjas mära 14737 T Hullu. Isa 5303 T Hurlas.
- 2966 E **TAIMI**, «Külvaja» kolh., Haapsalu raj., 10. V 1951. a.
Raudjas, 153; 163; 200; 20; 8; 10; 8; —; —; el; 14. IX 1967. a.
EMA Hall E mära ISA 265 E Tõnn
10. VII 1965. a. raudjas mära 14737 T Hullu. Isa 5303 T Hurlas.
- 2967 E **MAIE**, «Külvaja» kolh., Haapsalu raj., 24. V 1947. a.
Kollane, 148; 155; 184; 18,5; 8; 8; 8; —; —; el; 14. IX 1967. a.
EMA Tella, E mära ISA 99 E Lemmik
13. V 1950. a. must mära 2968 E Palli. Isa 259 E Pirn;
2. IV 1957. a. hahkmust mära 2971 E Muti. Isa Russ, E täkk;
11. I 1964. a. kollane mära 14225 T Helki. Isa 5303 T Hurlas;
12. V 1966. a. kollane täkk 6647 T Heiki. Isa 5303 T Hurlas;
18. VII 1969. a. raudjas mära 3079 E Tiiu. Isa 356 E Talent.
- 2968 E **PALLI**, «Külvaja» kolh., Haapsalu raj., 13. V 1950. a.
Must, 146; 148; 196; 18,5; 7; 8; 7; —; —; el; 14. IX 1967. a.
EMA 2967 E Maie ISA 259 E Pirn
30. IV 1960. a. must mära 2969 E Teedi. Isa 265 E Tõnn.
- 2969 E **TEEDI**, «Külvaja» kolh., Haapsalu raj., 30. IV 1960. a.
Must, 142; 150; 199; 19; 8; 9; 8; —; —; el; 14. IX 1967. a.
EMA 2968 E Palli ISA 265 E Tõnn
- 2970 E **TIKSU**, «Külvaja» kolh., Haapsalu raj., 13. VI 1964. a.
Helekõrb, 143; 151; 179; 18,5; 8; 7; 9; —; —; el; 14. IX 1967. a.
EMA Tähti, E mära ISA Piki, E täkk
IE Maara, E mära
II 186 E Piki
- 2971 E **MUTI**, «Külvaja» kolh., Haapsalu raj., 2. IV 1957. a.
Hahkmust, 143; 150; 180; 19; 7; 8; 7; —; —; I; 14. IX 1967. a.
EMA 2967 E Maie ISA Russ, E täkk
1. V 1963. a. tumevõik mära 3114 E Tiksi. Isa Toomar, E täkk.

- 2972 E **TIINA**, «Külvaja» kolh., Haapsalu raj., 6. IV 1952. a.
Tumekollane, 149; 157; 198; 20; 9; 10; 9; —; —; el; 14. IX 1967. a.
EMA Maimu, E mära ISA 265 E Tönn
25. VI 1970. a. raudjas mära 3113 E Teesi. Isa 356 E Talent.
- 2973 E **MUTI**, «Külvaja» kolh., Haapsalu raj., 11. V 1964. a.
Hahkmust, 142; 147; 175; 18,5; 7; 6; 6; —; —; I; 14. IX 1967. a.
EMA Muti, E mära ISA Piki, E täkk
IE Maara, E mära
II 186 E Piki
1967. a. Asukülas noorhobuste näitusel I auhind.
- 2974 E **AIDI**, Ridala sovh., Haapsalu raj., 5. V 1946. a.
Valge, 150; 156; 192; 18,5; 8; 8; 8; —; —; el; 14. IX 1967. a.
EMA Aara, E mära ISA 215 E Ambur
27. V 1965. a. hall mära 2913 E Alli. Isa 349 E Alus.
- 2976 E **AANA**, Ridala sovh., Haapsalu raj., 10. V 1961. a.
Tumevõik, 148; 152; 192; 19,5; 8; 10; 8; —; —; el; 14. IX 1967. a.
EMA 2763 E Pella ISA 349 E Alus
1962. a. Ridalas noorhobuste näitusel I auhind.
- 2977 E **AASI**, Ridala sovh., Haapsalu raj., 30. V 1964. a.
Kõrb, 149; 153; 190; 19; 9; 9; 9; —; —; el; 14. IX 1967. a.
EMA Bärta, E mära ISA 349 E Alus
EE Tillu, E mära
EI 259 E Pirn
1967. a. Ridalas noorhobuste näitusel I auhind.
- 2978 E **AIDI**, Ridala sovh., Haapsalu raj., 5. V 1946. a.
Valge, 150; 156; 192; 18,5; 9; 8; 9; —; —; el; 14. IX 1967. a.
EMA Aara, E mära ISA 215 E Ambur
- 2980 E **VAARA**, Lenini-nim. kolh., Haapsalu raj., 17. V 1958. a.
Kõrb, 148; 152; 184; 19,5; 7; 9; 7; —; —; el; 14. IX 1967. a.
EMA Polla, E mära ISA 331 E Vaist
EE Ella, kõrb E mära
EI 215 E Punn
1959. ja 1960. a. Pürksis noorhobuste näitusel I auhind.
16. VI 1964. a. punaraudjas mära 2981 E Tiksi. Isa 347 E Tooder;
19. V 1968. a. punakimmil mära 3086 E Taiga. Isa 347 E Tooder.
- 2981 E **TIKSI**, Lenini-nim. kolh., Haapsalu raj., 16. VI 1964. a.
Punaraudjas, 149; 151; 186; 19,5; 7; 10; 7; —; —; el; 5. IX 1967. a.
EMA 2980 E Maara ISA 347 E Tooder
1966. ja 1967. a. Pürksis noorhobuste näitusel I auhind.
18. VIII 1969. a. punane mära 3085 E Talli. Isa 347 E Tooder.
- 2982 E **ASTRA**, Lenini-nim. kolh., Haapsalu raj., 5. V 1960. a.
Hall, 143; 147; 191; 19,5; 8; 7; 9; —; —; el; 14. IX 1967. a.
EMA Polla, E mära ISA 287 E Ahtus
EE Tella, E mära
EI 115 E Punn
1961. ja 1962. a. Pürksis noorhobuste näitusel I auhind.
- 2983 E **AILU**, Lenini-nim. kolh., Haapsalu raj., 10. V 1959. a.
Raudjas, 147; 156; 187; 18,5; 7; 8; 7; —; —; el; 14. IX 1967. a.
EMA Paani, E mära ISA 287 E Ahtus
EE Milla, E mära
EI 226 E Prunt
1961. ja 1962. a. Pürksis noorhobuste näitusel I auhind.

- 2984 E **ALLI**, Lenini-nim. kolh., Haapsalu raj., 15. IV 1951. a.
Raudjas, 152; 156; 186; 19,5; 7; 9; 7; —; —; —, —, —,
EMA 2979 E Ailu ISA 287 E Ahtus
1964. ja 1965. a. Pürksis noorhobuste näitusel I auhind.
- 2985 E **VAULA**, Lenini-nim. kolh., Haapsalu raj., 15. IV 1951. a.
Hahkmust, 147; 151; 182; 19,5; 8; 9; 9; —; —; el; 14. IX 1967. a.
EMA hahkmust E mära ISA 261 E Vops
EE Miira, E mära
EI 115 E Punn
1952. ja 1953. a. Pürksis noorhobuste näitusel I auhind.
- 2986 E **VAIA**, Lenini-nim. kolh., Haapsalu raj., 19. IV 1951. a.
Kõrb, 149; 154; 184; 19,5; 6; 9; 5; —; —; I; 14. IX 1967. a.
EMA Piia, E mära ISA 261 E Vops
EE Tiina, E mära
EI 115 E Punn
1952. ja 1953. a. Pürksis noorhobuste näitusel I auhind.
29. VI 1964. a. must mära 3080 E Toora. Isa 347 E Tooder.
- 2987 E **VAALA**, Lenini-nim. kolh., Haapsalu raj., 13. IV 1951. a.
Heleraudjas, 149; 152; 178; 18,5; 8; 7; 7; —; —; el; 14. IX 1967. a.
EMA Piira, E mära ISA 261 E Vops
EE Ille, E mära
EI 226 E Prunt
1952. ja 1953. a. Pürksis noorhobuste näitusel I auhind.
- 2988 E **VIIRA**, Lenini-nim. kolh., Haapsalu raj., 10. V 1951. a.
Raudjas, 155; 160; 190; 19,5; 7; 10; 7; —; —; el; 14. IX 1967. a.
EMA 2032 E Pille ISA 261 E Vops
29. VIII 1965. a. must täkk 379 E Tootsi. Isa 347 E Tooder.
- 2989 E **AINA**, Lenini-nim. kolh., Haapsalu raj., 18. V 1952. a.
Võik, 153; 160; 218; 19; 7; 9; 8; —; —; el; 14. IX 1967. a.
EMA Maara, E mära ISA 211 E Ardo
1953., 1954. ja 1955. a. Pürksis noorhobuste näitusel I auhind.
- 2990 E **ALGI**, Lenini-nim. kolh., Haapsalu raj., 13. V 1952. a.
Kollane, 154; 156; 190; 19; 8; 9; 7; —; —; el; 14. IX 1967. a.
EMA Maia, kõrb E mära ISA 211 E Ardo
1953. a. 1954. ja 1955. a. Pürksis noorhobuste näitusel I auhind.
3. V 1964. a. punane mära 3087 E Tonna. Isa 347 E Tooder.
- 2991 E **ASSA**, Lenini-nim. kolh., Haapsalu raj., 9. IV 1953. a.
Kollane, 145; 149; 182; 18; 8; 7; 8; —; —; el; 14. IX 1967. a.
EMA Narma, E mära ISA 211 E Ardo
EE Airi, E mära
EI 209 E Üllats
1954., 1955. ja 1956. a. Pürksis noorhobuste näitusel I auhind.
- 2992 E **AALIA**, Lenini-nim. kolh., Haapsalu raj., 10. V 1953. a.
Raudjas, 151; 155; 178; 18,5; 6; 7; 6; —; —; I; 14. IX 1967. a.
EMA Massa, raudjas E mära ISA 211 E Ardo
EE Tassa, E mära
EI 209 E Üllats
13. V 1967. a. raudjas mära 3081 E Tubli. Isa 347 E Tooder.
- 2993 E **AASI**, Lenini-nim. kolh., Haapsalu raj., 14. V 1953. a.
Kollane, 149; 150; 186; 19; 9; 9; 8; —; —; el; 14. IX 1967. a.
EMA Aino, E mära ISA 211 E Ardo
1954., 1955. ja 1956. a. Pürksis noorhobuste näitusel I auhind.

- 2994 E **AINE**, Lenini-nim. kolh., Haapsalu raj., 27. V 1952. a.
Raudjas, 151; 156; 178; 18,5; 8; 7; 8; —; —; el; 14. IX 1967. a.
EMA Massa, raudjas E mära ISA 211 E Ardo
EE Tassa, E mära
EI 209 E Üllats
1953., 1954. ja 1955. a. Pürksis noorhobuste näitusel I auhind.
1968. a. punane täkk 401 E Tarzan. Isa 347 E Tooder.
- 2995 E **AINA**, Lenini-nim. kolh., Haapsalu raj., 30. V 1951. a.
Kollane, 146; 151; 185; 18,5; 8; 8; 8; —; —; el; 14. IX 1967. a.
EMA Valli, E mära ISA 211 E Ardo
EE Miira, E mära
EI 209 E Üllats
1952., 1953. ja 1954. a. Pürksis noorhobuste näitusel I auhind.
- 2996 E **AULI**, Lenini-nim. kolh., Haapsalu raj., 7. VI 1950. a.
Raudjas, 152; 156; 186; 19,5; 7; 9; 7; —; —; el; 14. IX 1967. a.
EMA Niksi, E mära ISA 211 E Ardo
1951., 1952. ja 1953. a. Pürksis noorhobuste näitusel I auhind.
- 2997 E **AIRI**, Lenini-nim. kolh., Haapsalu raj., 11. V 1957. a.
Raudjas, 151; 156; 186; 18,5 8; 8; 8; —; —; el; 10. IX 1967. a.
EMA Pella, raudjas E mära ISA 211 E Ardo
EE Taali, E mära
EI 261 E Vops
- 2998 E **AERU**, Lenini-nim. kolh., Haapsalu raj., 10. VI 1950. a.
Raudjas, 145; 149; 182; 18,5; 7; 7; 6; —; —; I; 14. IX 1967. a.
EMA 1699 E Polla ISA 211 E Aardo
- 2999 E **PALLI**, Lenini-nim. kolh., Haapsalu raj., 11. V 1951. a.
Raudjas, 145; 148; 177; 18; 7; 6; 6; —; —; I; 14. IX 1967. a.
EMA Teesi, raudjas E mära ISA 211 E Ardo
EE Pella, E mära
EI 209 E Üllats
12. V 1953. a. raudjas mära 3035 E Varane. Isa 261 E Vops;
9. V 1964. a. raudjas mära 3001 E Tella. Isa 347 E Tooder;
11. V 1967. a. punane mära 3084 E Taama. Isa 347 E Tooder;
9. VI 1968. a. punane täkk 419 E Taps. Isa 379 E Tootsi.
- 3000 E **TAURA**, Tori nädissov., Pärnu raj., 24. IV 1959. a.
Must, 149; 153; 200; 20; 9; 10; 9; —; —; el; 14. IX 1967. a.
EMA 2706 E Viibe ISA 347 E Tooder
1960. ja 1961. a. Toris noorhobuste näitusel I auhind.
27. XII 1968. a. must täkk 416 E Trump. Isa 356 E Talent.
- 3001 E **TELLA**, Lenini-nim. kolh., Haapsalu raj., 9. V 1964. a.
Punaraudjas, 148; 150; 186; 18,5; 8; 9; 8; —; —; el; 14. IX 1967. a.
EMA 2999 E Palli ISA 347 E Tooder
1966. ja 1967. a. Pürksis noorhobuste näitusel I auhind.
- 3002 E **LULL**, Linnamäe kolh., Haapsalu raj., 10. V 1952. a.
Must, 151; 156; 198; 19,5; 8; 10; 8; —; —; el; 14. IX 1967. a.
EMA Maara, must E mära ISA 254 E Lutt
- 3003 E **PIRMA**, Ridala sov., Haapsalu raj., 1. V 1951. a.
Raudjas, 151; 156; 194; 19,5; 8; 10; 8; —; —; el; 14. IX 1967. a.
EMA 1945 E Peelo ISA 259 E Pirn
- 3004 E **VIIRU**, Lümända sov., Kingissepa raj., 30. V 1954. a.
Raudjas, 142; 149; 202; 21; 9; 8; 8; —; —; el; 30. XI 1967. a.
EMA Liisi, E mära ISA 160 E Võimas
EE Miira, E mära
EI 219 E Tooru
24. VI 1960. a. kõrb mära 3005 E Viju. Isa 344 E Viku.

- 3005 E **VIIU**, Lümanda sovh., Kingissepa raj., 24. VI 1960. a.
Kõrb, 145; 154; 197; 20,5 7; 9; 7; —; —; el; 30. XI 1967. a.
EMA 3004 E Viiru ISA 344 E Viku
- 3006 E **TELLA**, V. Kingissepa nim. kolh., Kingissepa raj., 25. V 1964. a.
Raudjas, 145; 146; 180; 18,5; 9; 7; 9; —; —; el; 30. XI 1967. a.
EMA Tallu, E mära ISA Tango, raudjas E täkk
EE Tanni, E mära IE Aami, raudjas E mära
EI 273 E Tuur II 219 E Toom
1967. a. V. Kingissepa nim. kolhoosis noorhobuste näitusel I auhind.
1968. a. müüdnud Pihkva Hipodroomile.
- 3007 E **VILMA**, Kärla kolh., Kingissepa raj., 15. V 1963. a.
Kõrb, 142; 146; 174; 19; 8; 7; 7; —; —; el; 30. XI 1967. a.
EMA 3011 E Hilda ISA 344 E Viko
1967. a. müüdnud Lavrovi Hobusekasvandusele.
- 3008 E **VALLI**, Kärla kolh., Kingissepa raj., 30. V 1964. a.
Kõrb, 144; 148; 182; 18; 8; 7; 7; —; —; el; 30. XI 1967. a.
EMA 2896 E Viiu ISA 344 E Viku
1966. ja 1967. a. Kärla kolhoosis noorhobuste näitusel I auhind.
1967. a. müüdnud Lavrovi Hobusekasvandusele.
- 3009 E **VIIRA**, Kärla kolh., Kingissepa raj., 5. VI 1964. a.
Must, 154; 159; 190; 20,5; 7; 10; 7; —; —; el; 30. XI 1967. a.
EMA 2898 E Mai ISA 344 E Viku
1966. ja 1967. a. Kärla kolhoosis noorhobuste näitusel I auhind.
1967. a. müüdnud Lavrovi Hobusekasvandusele.
- 3010 E **TELLA**, Sõrve sovh., Kingissepa raj., 30. V 1964. a.
Kõrb, 145; 150; 184; 19,5; 9; 9; 9; —; —; el; 30. XI 1967. a.
EMA 2836 E Tiu ISA 336 E Taip
1966. ja 1967. a. Sõrves noorhobuste näitusel I auhind.
1967. a. müüdnud Lavrovi Hobusekasvandusele.
- 3011 E **HILDA**, Kärla kolh., Kingissepa raj., 23. V 1951. a.
Raudjas, 142; 147; 186; 18,5; 8; 8; 9; —; —; el; 1. XII 1967. a.
EMA Rella, E mära ISA 219 E Toom
EE Miira, raudjas E mära
EI 217 E Remm
15. V 1963. a. kõrb mära 3007 E Vilmar. Isa 344 E Viko.
1967. a. müüdnud TVK-le.
- 3012 E **TIMMI**, Laimjala kolh., Kingissepa raj., 20. V 1950. a.
Tumekõrb, 134; 140; 178; 17,5; 7; 6; 6; —; —; I; 30. XI 1967. a.
EMA Miira, kõrb E mära ISA 167 E Tikso
- 3013 E **TESKO**, Laimjala kolh., Kingissepa raj., 20. V 1950. a.
Raudjas, 150; 160; 189; 18; 8; 7; 9; —; —; el; 24. VIII 1967. a.
EMA Massa, raudjas E mära ISA 167 E Tikso
- 3014 E **VUTI**, «Sõpruse» kolh., Kingissepa raj., 30. V 1958. a.
Raudjaskimmel, 146; 154; 181; 19,5; 7; 9; 6; —; —; I; 24. VIII 1967. a.
EMA Tolli, E mära ISA 300 E Völur
- 3015 E **TALLE**, Sõrve kolh., Kingissepa raj., 30. V 1965. a.
Punaraudjas, 145; 150; 186; 18,5; 9; 9; 8; —; —; el; 17. V 1968. a.
EMA 2894 E Miira ISA 336 E Taip
1966., 1967. ja 1968. a. Sõrves noorhobuste näitusel I auhind.
12. VII 1969. a. punane täkk 430 E Tommi. Isa 317 E Tabur.
- 3016 E **ELA**, Kõljala sovh., Kingissepa raj., 10. V 1964. a.
Hahkmust, 141; 143; 177; 18,5; 9; 7; 9; —; —; el; 22. V 1968. a.
EMA 2569 E Talli ISA 332 E Endo

- 3017 E **VAINE**, Kärla kolh., Kingissepa raj., 24. V 1964. a.
 Hahkmust, 137; 139; 170; 18; 9; 6; 9; —; —; el; 22. VI 1968. a.
 EMA Massa, E mära ISA 344 E Viko
 EE Tella, E mära
 EI 63 E Miki
 1965. ja 1966. a. Kärla kolhoosis noorhobuste näitusel I auhind.
- 3018 E **TAULI**, «Ühenduse» kolh., Kingissepa raj., 10. V 1963. a.
 Punane, 148; 152; 182; 19,5; 9; 8; 7; —; —; el; 22. V 1968. a.
 EMA 2772 E Leksi ISA 317 E Tabur
- 3019 E **TIIRA**, «Kommunismi» kolh., Kingissepa raj., 17. V 1964. a.
 Raudjas, 148; 152; 182; 19,5; 7; 9; 7; —; —; el; 17. V 1968. a.
 EMA 2873 E Kipsi ISA 362 E Tubli
 1968. a. must täkk 402 E Tuuslar. Isa 362 E Tubli.
- 3020 E **VALLI**, Kärla kolh., Kingissepa raj., 12. V 1965. a.
 Tumekõrb, 143; 146; 181; 18,5; 8; 7; 9; —; —; el; 17. V 1968. a.
 EMA 2898 E Mai ISA 344 E Viko
- 3021 E **ALLA**, «Pärnu-Kaluri» kolh., Pärnu raj., 10. V 1962. a.
 Must, 133; 139; 184; 19; 9; 8; 9; —; —; el; 5. X 1968. a.
 EMA 2825 E Neiu ISA 287 E Ahtus
- 3022 E **ASSI**, «Pärnu-Kaluri» kolh., Pärnu raj., 24. V 1962. a.
 Hall, 133; 137; 186; 17,5; 8; 7; 7; —; —; el; 5. X 1968. a.
 EMA 2826 E Lepo ISA 287 E Ahtus
- 3023 E **TILLA**, «Sõpruse» kolh., Kingissepa raj., 1. V 1951. a.
 Kõrb, 145; 149; 174; 18,5; 8; 7; 7; —; —; el; 5. X 1968. a.
 EMA 2659 E Tella ISA 256 E Tiks
 16. VI 1969. a. must täkk 424 E Tarku. Isa 336 E Taip.
- 3024 E **TIIRA**, «Sõpruse» kolh., Kingissepa raj., 11. V 1949. a.
 Raudjas, 139; 148; 178; 19,5; 8; 7; 7; —; —; el; 5. X 1968. a.
 EMA Vella, E mära ISA 167 E Tikso
- 3025 E **TASTA**, «Sõpruse» kolh., Kingissepa raj., 1. V 1951. a.
 Raudjas, 140; 143; 176; 17,5; 8; 7; 7; —; —; el; 5. X 1968. a.
 EMA 1731 E Tolli ISA 256 E Tiks
- 3026 E **VIIRA**, «Sõpruse» kolh., Kingissepa raj., 17. V 1947. a.
 Raudjas, 146; 150; 178; 18,5; 8; 8; 7; —; —; el; 5. X 1968. a.
 EMA Tuki ISA 242 E Takso
- 3027 E **TENNA**, «Sõpruse» kolh., Kingissepa raj., 15. V 1948. a.
 Kõrb, 141; 147; 174; 17,5; 8; 6; 7; —; —; el; 5. X 1968. a.
 EMA Viira, E mära ISA 242 E Takso
 1952. a. kõrb mära Tenna. Isa 242 E Takso,
 1967. a. kõrb mära Targi. Isa 317 E Tabur.
- 3028 E **TELLA**, «Sõpruse» kolh., Kingissepa raj., 24. IV 1952. a.
 Kõrb, 138; 141; 166; 17,5; 8; 5; 7; —; —; 1; 5. X 1968. a.
 EMA 3027 E Tenna ISA 167 E Tikso
- 3029 E **TENNI**, «Sõpruse» kolh., Kingissepa raj., 1. VI 1946. a.
 Hahkmust, 136; 142; 176; 17,5; 8; 6; 7; —; —; el; 5. X 1968. a.
 EMA Oti-Tulla, E mära ISA 167 E Tikso
- 3030 E **TUKA**, «Sõpruse» kolh., Kingissepa raj., 12. V 1946. a.
 Hahkmust, 136; 144; 168; 18,5; 8; 6; 8; —; —; el; 5. X 1968. a.
 EMA Viira, E mära ISA 167 E Tikso

- 3031 E **TELVI**, «Sõpruse» kolh., Kingissepa raj., 10. V 1950. a.
Raudjas, 145; 153; 175; 18,5; 8; 7; 8; —; —; el; 5. X 1968. a.
EMA 1731 E Tolli ISA 301 E Tarmo
- 3032 E **LUURI**, Kõrgesaare kolh., Hiiumaa raj., 10. V 1950. a.
Raudjas, 146; 152; 192; 20; 8; 10; 8; —; —; el; 9. IX 1968. a.
EMA Miira, E mära ISA 279 E Juuno
- 3033 E **LAITA**, Kõrgesaare kolh., Hiiumaa raj., 24. V 1965. a.
Must, 137; 145; 171; 18; 9; 7; 9; —; —; el; 9. IX 1968. a.
EMA 2853 E Laine ISA 340 E Leiger
- 3034 E **LIIVA**, Kõrgesaare kolh., Hiiumaa raj., 21. V 1965. a.
EMA 2850 E Lemba ISA 340 E Leiger
1966., 1967. ja 1968. a. Kõrgesaare kolhoosis noorhobuste näitusel I auhind.
- 3035 E **VARANE**, Lenini-nim. kolh., Haapsalu raj., 12. V 1953. a.
Punaraudjas, 148; 152; 186; 20; 8; 9; 8; —; —; el; 8. IX 1968. a.
EMA 2999 E Palli ISA 261 E Vops
- 3036 E **VIIA**, Lenini-nim. kolh., Haapsalu raj., 27. V 1954. a.
Must, 150; 156; 192; 18,5; 9; 8; 10; —; —; el; 11. IX 1968. a.
EMA 1197 E Alla ISA 261 E Vops
1965. a. must täkk 383 E Toots. Isa 347 E Tooder.
- 3037 E **TATA**, Kärkla kolh., Kingissepa raj., 1. V 1950. a.
Tumekõrb, 129; 138; 177; 17,5; 8; 6; 8; —; —; el; 4. X 1968. a.
EMA Vilma, E mära ISA 250 E Tuke
- 3038 E **VUTA**, Kärkla kolh., Kingissepa raj., 20. V 1964. a.
EMA 2105 E Roola ISA 344 E Viku
1965., 1966. ja 1967. a. Kärkla kolhoosis noorhobuste näitusel I auhind.
- 3039 E **TRULLA**, Ridala sovh., Haapsalu raj., 20. V 1961. a.
Must, 142; 145; 200; 19; 9; 8; 9; —; —; el; 27. I 1969. a.
EMA Trulla, must E mära ISA 265 E Tõnn
- 3040 E **TUTA**, Kaarma kolh., Kingissepa raj., 12. IV 1944. a.
Hall, 146; 150; 186; 19; 9; 9; 9; —; —; el; 22. XII 1968. a.
EMA Muta, E mära ISA 80 E Tõlli
1. V 1966. a. raudjas täkk 385 E Ambor. Isa 228 E Ahti.
- 3041 E **TOORA**, «Külvaja» kolh., Haapsalu raj., 10. V 1960. a.
Hahkmust, 148; 150; 192; 19,5; 9; 10; 9; —; —; el; 27. I 1969. a.
EMA Maara, E mära ISA 265 E Tõnn
EE Tella, E mära
EI 186 E Piki
25. VII 1965. a. kõrb mära 14731 T Haret. ISA 5303 T Hurlas;
10. V 1966. a. punane täkk 409 E Plombiir. Isa Piiru, punane E täkk.
- 3042 E **LEIDI**, «Külvaja» kolh., Haapsalu raj., 1. V 1947. a.
Raudjas, 149; 152; 194; 22; 8; 10; 7; —; —; el; 27. I 1969. a.
EMA Massa, raudjas E mära ISA 99 E Lemmik
EE Emmi, raudjas E mära
EI 185 E Eilu
- 3043 E **PENNI**, «Külvaja» kolh., Haapsalu raj., 10. V 1951. a.
Must, 156; 160; 192; 21,5; 6; 10; 6; —; —; I; 27. I 1969. a.
EMA Listi, E mära ISA 259 E Pirn
EE Tella, E mära
EI 99 E Lemmik
26. V 1965. a. kõrb mära 14733 T Herta. Isa 5303 T Hurlas.

- 3044 E **PEEDI**, «Külvaja» kolh., Haapsalu raj., 20. V 1961. a.
Kollane, 155; 160; 196; 20,5; 8; 10; 9; —; —; el; 27. I 1969. a.
EMA 2788 E Pelli ISA 259 E Pirn
- 3045 E **PANNA**, «Külvaja» kolh., Haapsalu raj., 15. VI 1948. a.
Kõrb, 154; 158; 203; 21; 8; 10; 8; —; —; el; 27. I 1969. a.
EMA Enni, kõrb E mära ISA 259 E Pirn
EE Manna, E mära
EI 185 E Eilu
- 3046 E **PÄRJJA**, «Külvaja» kolh., Haapsalu raj., 10. V 1950. a.
Raudjas, 144; 148; 190; 19; 8; 10; 8; —; —; el; 27. V 1969. a.
EMA Tooni, E mära ISA 259 E Pirn
EE Alla, E mära
EI 180 E Tapper
- 3047 E **PIRET**, «Külvaja» kolh., Haapsalu raj. 26. V 1951. a.
Raudjas, 149; 152; 196; 20; 8; 10; 9; —; —; el; 27. I 1969. a.
EMA Emma, raudjas E mära ISA 259 E Pirn
EE Tilla, E mära
EI 185 E Eilu
- 3048 E **PRIIMA**, «Külvaja» kolh., Haapsalu raj., 26. V 1953. a.
Raudjas, 148; 152; 202; 21; 8; 10; 9; —; —; el; 27. I 1969. a.
EMA Mai, punane E mära ISA 259 E Pirn
EE Tella, E mära
EI 99 E Lemmik
- 3049 E **TAI**, Sandla sovh., Kingissepa raj., 15. V 1961. a.
Raudjas, 147; 150; 195; 19,5; 9; 10; 9; —; —; el; 4. III 1969. a.
EMA Kai, raudjas E mära ISA 306 E Tupper
EE Maara, must E mära
EI E täkk
EEE Muti, must E mära
EEI 83 E Anti
- 3050 E **Teesi**, V. Kingissepa nim. kolh., Kingissepa raj., 25. V 1962. a.
Kõrb, 145; 147; 182; 20; 8; 10; 8; —; —; el; 24. IV 1969. a.
EMA Teesi, E mära ISA 306 E Tupper
EE Ella, E mära
EI 223 E Tampõ
- 3051 E **TAALI**, V. Kingissepa nim. kolh., Kingissepa raj., 20. V 1962. a.
Punaraudjas, 139; 142; 177; 18; 8; 8; 8; —; —; el; 23. IV 1969. a.
EMA Tinsi, punane E mära ISA Jussa, E täkk
EE Peeli, E mära IE Alla, punane E mära
EI 219 E Tooru II 277 E Vuksi
- 3052 E **MASSA**, V. Kingissepa nim. kolh., Kingissepa raj., 10. V 1964. a.
Kõrb, 139; 140; 168; 18; 8; 7; 8; —; —; el; 21. IV 1969. a.
EMA Maara, kõrb E mära ISA Jussa, E täkk
EE Alla, kõrb E mära IE Alla, punane E mära
EI 219 E Tooru II 277 E Vuksi
- 3053 E **VEEDI**, Kärla kolh., Kingissepa raj., 13. V 1963. a.
Tumekõrb, 136; 138; 182; 19; 9; 8; 9; —; —; el; 21. IV 1969. a.
EMA 3011 E Hilda ISA 344 E Viku
- 3054 E **TUU**, V. Kingissepa nim. kolh., Kingissepa raj., 15. V 1964. a.
Punane, 148; 150; 186; 20; 8; 10; 8; —; —; el; 21. IV 1969. a.
EMA Tinni, punane E mära ISA 219 E Tooru
EE Alla, punane E mära
EI 219 E Tooru
- 3055 E **IIRA**, Kaarma kolh., Kingissepa raj., 18. V 1950. a.
Raudjas, 145; 148; 190; 19,5; 8; 9; 8; —; —; el; 2. XII 1969. a.
EMA 1899 E Tai ISA 250 E Tuke
29. I 1967. a. hall täkk 400 E Amper. Isa 228 E Ahti.

- 3056 E **TUMBA**, «Kommunismi» kolh., Kingissepa raj., 10. VI 1967. a.
Punane, 139; 142; 176; 17,5; 9; 8; 9; —; —; el; 12. II 1970. a.
EMA 2873 E Kipsi ISA 362 E Tubli
1968. ja 1969. a. Kihelkonnal noorhobuste näitusel I auhind.
- 3057 E **VIKSI**, Kaarma kolh., Kingissepa raj., 10. V 1960. a.
Raudjas, 136; 148; 172; 18; 8; 6; 8; —; —; el; 16. VI 1970. a.
EMA Mari, E mära ISA Tõll, E täkk
EE Teera, E mära IE Miira, E mära
EI 250 E Tuke II 80 E Tõlli
30. V 1966. a. raudjas mära 3058 E Vaia. Isa 344 E Viko.
- 3058 E **VAIA**, Kaarma kolh., Kingissepa raj., 30. V 1966. a.
Raudjas, 135; 145; 176; 18; 8; 7; 9; —; —; el; 17. VI 1970. a.
EMA 3057 E Viksi ISA 344 E Viku
- 3059 E **TAIGA**, Kaarma kolh., Kingissepa raj., 15. IV 1948. a.
Hall, 140; 145; 189; 20; 9; 8; 9; —; —; el; 17. VI 1970. a.
EMA Miira, E mära ISA 223 E Tampo
- 3060 E **ALLA**, Kaarma kolh., Kingissepa raj., 2. V 1957. a.
Raudjas, 142; 145; 189; 20; 9; 8; 9; —; —; el; 17. VI 1970. a.
EMA Miira, raudjas E mära ISA 223 E Tampo
- 3061 E **TUTI**, Kaarma kolh., Kingissepa raj., 15. V 1961. a.
Punane, 146; 153; 195; 20; 8; 10; 8; —; —; el; 16. VI 1970. a.
EMA 3060 E Alla ISA Juku, E täkk
IE Miira, E mära
II 160 E Võimas
2. V 1957. a. raudjas mära 3060 E Alla. Isa 223 E Tampo.
- 3062 E **MAIE**, Kaarma kolh., Kingissepa raj., 7. V 1961. a.
Kõrb, 147; 153; 194; 20; 8; 10; 8; —; —; el; 17. VI 1970. a.
EMA Miira, kõrb E mära ISA 310 E Haldjas
- 3063 E **MIIRA**, Kaarma kolh., Kingissepa raj., 1. V 1949. a.
Must, 143; 152; 187; 21; 8; 10; 8; —; —; el; 17. VI 1970. a.
EMA E mära ISA 250 E Tuke
- 3064 E **TARMA**, Kaarma kolh., Kingissepa raj., 17. V 1961. a.
Kõrb, 139; 147; 189; 19; 8; 8; 7; —; —; el; 17. VI 1970. a.
EMA Tiiu, kõrb E mära ISA Tõll, E täkk
EE Miira, kõrb E mära IE Miira, E mära
EI 250 E Tuke II 80 E Tõlli
1962., 1963. ja 1964. a. Kaarma kolhoosis noorhobuste näitusel I auhind.
- 3065 E **VALLI**, Kaarma kolh., Kingissepa raj., 1. V 1955. a.
Punakimmel, 136; 147; 185; 20; 8; 8; 8; —; —; el; 16. VI 1970. a.
EMA Miira, E mära ISA 160 E Võimas
- 3066 E **VIIU**, Kaarma kolh., Kingissepa raj., 13. V 1950. a.
Must, 145; 152; 181; 20; 8; 9; 7; —; —; el; 17. VI 1970. a.
EMA Tella, E mära ISA 275 E Tango
EE Pella, E mära
EI 250 E Tuke
- 3067 E **ELBE**, Kaarma kolh., Kingissepa raj., 10. V 1949. a.
Raudjas, 134; 143; 176; 19; 9; 7; 9; —; —; el; 17. VI 1970. a.
EMA Inna, E raudjas mära ISA 250 E Tuke
EE Tella, E mära
EI 84 E Imar
- 3068 E **TAANI**, Kaarma kolh., Kingissepa raj., 15. V 1949. a.
Hahkmust, 133; 143; 178; 18; 8; 7; 8; —; —; el; 17. VI 1970. a.
EMA Miira, E mära ISA 223 E Tampo

- 3069 E **TUTI**, Kaarma kolh., Kingissepa raj., 2. V 1960. a.
 Võik, 140; 150; 180; 18; 8; 7; 7; —; —; el; 17. VI 1970. a.
 EMA Kati, võik E mära ISA Tõll, E täkk
 EE Miira, E mära IE Miira, E mära
 EI 78 E Fiaal II 80 E Tõlli
 1961., 1962. ja 1963. a. Kaarma kolhoosis noorhobuste näitusel I auhind.
- 3070 E **VELLI**, Kaarma kolh., Kingissepa raj., 2. V 1947. a.
 Kollane, 133; 143; 178; 18; 8; 7; 8; —; —; el; 16. VI 1970. a.
 EMA Maara, kollane E mära ISA 160 E Võimas
 EE Miira, E mära
 EI 78 E Fiaal
- 3071 E **RIKA**, Kaarma kolh., Kingissepa raj., 3. V 1947. a.
 Raudjas, 141; 150; 177; 19; 8; 8; 8; —; —; el; 17. IV 1970. a.
 EMA Manna, E mära ISA 160 E Võimas
 EE Tella, E mära
 EI 78 E Fiaal
- 3072 E **MALLE**, Kaarma kolh., Kingissepa raj., 23. IV 1947. a.
 Raudjas, 141; 150; 177; 20; 8; 8; 8; —; —; el; 17. IV 1970. a.
 EMA Milla, raudjas E mära ISA 160 E Võimas
- 3073 E **TUIU**, Lenini-nim. kolh., Kingissepa raj., 29. V 1958. a.
 Must, 150; 158; 193; 19; 9; 10; 9; —; —; el; 19. IX 1970. a.
 EMA Taara, E mära ISA 230 E Tahtur
 EE Tella, must E mära
 EI 250 E Tuke
 1968. a. Lenini-nim. kolhoosis veo- ja sõiduvõistlustel: 2000 m traav 5.43; 2000 m samm 18.13;
 1970. a. Lenini-nim. kolhoosis veo- ja sõiduvõistlustel: 2000 m traav 6.13,2; 2000 m samm 16.08.
- 3074 E **LOKI**, Kõrgesaare kolh., Hiiumaa raj., 10. V 1954. a.
 Kõrb, 152; 160; 188; 19; 8; 10; 9; —; —; el; 16. XI 1970. a.
 EMA Nepsi, E mära ISA 340 E Leiger
- 3075 E **TEIVO**, Kõrgesaare kolh., Hiiumaa raj., 1. V 1967. a.
 Raudjas, 140; 150; 174; 18,5; 8; 9; 8; —; —; el; 17. X 1970. a.
 EMA 2852 E Teeli ISA 414 E Taaler
 1968., 1969. ja 1970. a. Kõrgesaares noorhobuste näitusel I auhind.
- 3076 E **TEKSI**, Kõrgesaare kolh., Hiiumaa raj., 19. V 1967. a.
 Raudjas, 137; 146; 174; 18,5; 8; 7; 8; —; —; el; 17. X 1970. a.
 EMA 2851 E Lenni ISA 414 E Taaler
 1968., 1969. ja 1970. a. Kõrgesaares noorhobuste näitusel I auhind.
- 3077 E **TOLLI**, Tori näidissov. Pärnu raj., 18. XII 1967. a.
 Heleraudjas, 144; 149; 191; 19; 9; 10; 9; —; —; el; 8. XII 1970. a.
 EMA 2564 E Tõlli ISA 356 E Talent
 1968., 1969. ja 1970. a. Toris noorhobuste näitusel I auhind.
- 3078 E **TONNA**, Kaarma kolh., Kingissepa raj., 20. V 1957. a.
 Raudjas, 137; 140; 174; 19; 9; 7; 8; —; —; el; 24. XII 1970. a.
 EMA Viira, E mära ISA Tarku, E täkk
 EE Miira, raudjas E mära IE Tella, raudjas E mära
 EI 160 E Võimas II 227 E Tarku
 24. V 1967. a. raudjas täkk 405 E Ahtir. Isa 372 E Ando.
- 3079 E **TIIU**, «Külvaja» kolh., Haapsalu raj., 8. VII 1969. a.
 Raudjas, 145; 151; 183; 18,5; 9; 10; 8; —; —; el; 7. X 1971. a.
 EMA 2967 E Maie ISA 356 E Talent
 1970., 1971. ja 1972. a. «Külvaja» kolhoosis noorhobuste näitusel I auhind.

- 3080 E **TOORA**, Lenini-nim. kolh., Haapsalu raj., 29. VI 1964. a.
Must, 145; 153; 180; 19,5; 8; 10; 8; —; —; el; 5. X 1971. a.
EMA 2986 E Vaia ISA 347 E Tooder
1965., 1966. ja 1967. a. Pürksis noorhobuste näitusel I auhind.
- 3081 E **TULBI**, Lenini-nim. kolh., Haapsalu raj., 13. V 1967. a.
Punane, 148; 156; 188; 20; 9; 10; 9; —; —; el; 5. X 1971. a.
EMA 2992 E Aalia ISA 347 E Tooder
1968., 1969. ja 1970. a. Pürksis noorhobuste näitusel I auhind.
- 3082 E **TANU**, Lenini-nim. kolh., Haapsalu raj., 13. V 1968. a.
Kollane, 148; 158; 186; 19; 8; 10; 9; —; —; el; 5. X 1971. a.
EMA 3038 E Velda ISA 347 E Tooder
1969., 1970. ja 1971. a. Pürksis noorhobuste näitusel I auhind.
- 3083 E **VELDA**, Lenini-nim. kolh., Kingissepa raj., 1. V 1950. a.
Kollane, 148; 153; 184; 19; 8; 9; 8; —; —; el; 5. X 1971. a.
EMA Viilovi, E mära ISA 261 E Vops
11. V 1968. a. punane mära 3082 E Tanu. Isa 347 E Tooder.
- 3084 E **TAAMA**, Lenini-nim. kolh., Haapsalu raj., 11. V 1967. a.
Punane, 148; 158; 194; 19,5; 8; 10; 8; —; —; el; 5. X 1971. a.
EMA 2999 E Palli ISA 347 E Tooder
1968., 1969. ja 1970. a. Pürksis noorhobuste näitusel I auhind.
- 3085 E **TALLI**, Lenini-nim. kolh., Haapsalu raj., 15. VIII 1969. a.
Punane, 143; 150; 176; 18,5; 8; 10; 8; —; —; el; 5. X 1971. a.
EMA 2981 E Tiksi ISA 347 E Tooder
1970., 1971. ja 1972. a. Pürksis noorhobuste näitusel I auhind.
- 3086 E **TAIGA**, Lenini-nim. kolh., Haapsalu raj., 19. V 1968. a.
Punane, 149; 153; 186; 20,5; 9; 10; 8; —; —; el; 5. X 1971. a.
EMA 2980 E Vaara ISA 347 E Tooder
1969., 1970. ja 1971. a. Pürksis noorhobuste näitusel I auhind.
- 3087 E **TONNA**, Lenini-nim. kolh., Haapsalu raj., 3. V 1964. a.
Punane, 150; 153; 188; 19,5; 8; 10; 8; —; —; el; 5. X 1971. a.
EMA 2990 E Algi ISA 347 E Tooder
1965., 1966. ja 1967. a. Pürksis noorhobuste näitusel I auhind.
- 3088 E **AADA**, Lenini-nim. kolh., Haapsalu raj., 13. V 1961. a.
Raudjas, 142; 153; 188; 19,5; 8; 9; 8; —; —; el; 5. X 1971. a.
EMA Vuhti, must E mära ISA 287 E Ahtus
1962., 1963. ja 1964. a. Pürksis noorhobuste näitusel I auhind.
- 3089 E **ALPA**, Lenini-nim. kolh., Haapsalu raj., 1. V 1951. a.
Tumekõrb, 150; 157; 185; 20; 7; 10; 7; —; —; el; 5. X 1971. a.
EMA Teeri, must E mära ISA 211 E Ardo
25. VIII 1968. a. must täkk 418 E Trik. Isa 347 E Tooder.
- 3090 E **TIIU**, Lenini-nim. kolh., Haapsalu raj., 10. V 1953. a.
Must, 150; 157; 187; 19; 7; 9; 8; —; —; el; 5. X 1971. a.
EMA Timpa, E mära ISA 211 E Ardo
- 3091 E **VAGA**, Lenini-nim. kolh., Haapsalu raj., 2. V 1954. a.
Must, 154; 160; 198; 20; 7; 10; 8; —; —; el; 5. X 1971. a.
EMA Tiksi, E mära ISA 261 E Vops
EE Tella, E mära
EI 211 E Ardo

- 3092 E **VIRMA**, Lenini-nim. kolh., Haapsalu raj., 11. V 1952. a.
Kõrb, 140; 150; 182; 18,5; 8; 8; 8; —; —; el; 5. X 1971. a.
EMA Tella, kõrb E mära ISA 261 E Vops
- 3093 E **VALJA**, Lenini-nim. kolh., Haapsalu raj., 5. V 1957. a.
Raudjas, 154; 156; 196; 20; 9; 10; 8; —; —; el; 5. X 1971. a.
EMA 2032 E Pille ISA 261 E Vops
- 3094 E **VILMA**, Lenini-nim. kolh., Haapsalu raj., 2. V 1954. a.
Raudjas, 144; 154; 180; 19,5; 9; 10; 9; —; —; el; 5. X 1971. a.
EMA Raudjas E mära ISA 261 E Vops
27. V 1970. a. raudjas täkk Tuljak. Isa 347 E Tooder.
- 3095 E **ANI**, Lenini-nim. kolh., Haapsalu raj., 11. V 1952. a.
Heleraudjas, 137; 145; 178; 18,5; 8; 7; 9; —; —; el; 5. X 1971. a.
EMA Raudjas E mära ISA 287 E Ahtus
1953. ja 1954. a. Pürksis noorhobuste näitusel I auhind.
- 3096 E **RIITA**, Sandla sovh., Kingissepa raj., 10. V 1962. a.
Must, 154; 164; 197; 20; 8; 10; 8; —; —; el; 7. X 1971. a.
EMA Riina, E mära ISA Turva, E täkk
IE Miira, E mära
II 306 E Tupper
- 3097 E **MIIRA**, Sandla sovh., Kingissepa raj., 1. V 1950. a.
Valge, 143; 154; 184; 18,5; 8; 9; 8; —; —; el; 7. X 1971. a.
EMA 2097 E Telle ISA 182 E Fikso
1. V 1968. a. valge mära 3100 E Valli. Isa 370 E Vahur;
1. V 1969. a. võik täkk 433 E Astur. Isa 228 E Ahti.
- 3098 E **RIIMI**, Sandla sovh., Kingissepa raj., 10. V 1950. a.
Kollane, 149; 160; 195; 19; 8; 9; 8; —; —; el; 7. X 1971. a.
EMA Tooni, E mära ISA 182 E Fikso
- 3099 E **ASSI**, Sandla sovh., Kingissepa raj., 18. VII 1969. a.
Hall, 144; 151; 184; 18,5; 9; 8; 9; —; —; el; 7. X 1971. a.
EMA 2887 E Tella ISA 228 E Ahti
1970., 1971. ja 1972. a. Sandla sovhoosis noorhobuste näitusel I auhind.
- 3100 E **VALLI**, Sandla sovh., Kingissepa raj., 1. V 1968. a.
Hall, 148; 151; 186; 18,5; 9; 10; 9; —; —; el; 7. X 1971. a.
EMA 3097 E Miira ISA 370 E Vahur
1969., 1970. ja 1971. a. Sandlas noorhobuste näitusel I auhind.
- 3101 E **EMMI**, Kõljala sovh., Kingissepa raj., 2. V 1953. a.
Kõrb, 149; 158; 190; 19,5; 9; 10; 9; —; —; el; 7. X 1971. a.
EMA Irma, E mära ISA 332 E Endo
EE Juta, E mära
EI 80 E Tõlli
16. V 1969. a. kimmel täkk 425 E Erki. Isa 332 E Endo.
- 3102 E **EDE**, Kõljala sovh., Kingissepa raj., 8. VIII 1968. a.
Kollane, 142; 150; 184; 18,5; 9; 10; 9; —; —; el; 8. X 1971. a.
EMA 2569 E Talli ISA 332 E Endo
1969., 1970. ja 1971. a. Kõljalas noorhobuste näitusel I auhind.
- 3103 E **MIRDI**, Kõljala sovh., Kingissepa raj., 1. V 1954. a.
Punane, 150; 157; 205; 20,5; 8; 10; 9; —; —; el; 8. X 1971. a.
EMA Miira, E mära ISA E täkk
17. V 1966. a. hahkmust täkk Eeli. Isa 332 E Endo.

- 3104 E **TIIVA**, «Sõpruse» kolh., Kingissepa raj., 28. V 1969. a.
 Punane, 144; 150; 182; 19; 9; 10; 8; —; —; el; 9. X 1971. a.
 EMA 2941 E Tassa ISA 336 E Taip
 1970., 1971. ja 1972. a. «Sõpruse» kolhoosis noorhobuste näitusel I auhind.
- 3105 E **TOONI**, «Sõpruse» kolh., Kingissepa raj., 7. V 1969. a.
 Raudjas, 138; 143; 175; 17,5; 9; 8; 9; —; —; el; 9. X 1971. a.
 EMA 2737 E Toora ISA 336 E Taip
 1970., 1971. ja 1972. a. «Sõpruse» kolhoosis noorhobuste näitusel I auhind.
- 3106 E **TRUUTA**, «Sõpruse» kolh., Kingissepa raj., 17. V 1967. a.
 Punane, 151; 157; 186; 20,5; 8; 10; 8; —; —; el; 9. X 1971. a.
 EMA 2908 E Viira ISA 317 E Tabur
 1968., 1969. ja 1970. a. «Sõpruse» kolhoosis noorhobuste näitusel I auhind.
- 3107 E **TULLI**, «Sõpruse» kolh., Kingissepa raj., 1. V 1969. a.
 Kõrb, 145; 150; 176; 19; 8; 10; 8; —; —; el; 9. X 1971. a.
 EMA 2909 E Valli ISA 317 E Tabur
 1970., 1971. ja 1972. a. «Sõpruse» kolhoosis noorhobuste näitusel I auhind.
- 3108 E **TELLI**, «Sõpruse» kolh., Kingissepa raj., 1. V 1949. a.
 Punane, 140; 150; 180; 18,5; 8; 7; 8; —; —; el; 8. X 1971. a.
 EMA Tella, E mära ISA 242 E Takso
- 3109 E **TIINA**, Sõrve sovh., Kingissepa raj., 12. V 1967. a.
 Punane, 146; 155; 193; 18,5; 9; 8; 9; —; —; el; 7. X 1971. a.
 EMA 2879 E Tella ISA 336 E Taip
 1968., 1969. ja 1970. a. Sõrves noorhobuste näitusel I auhind.
- 3110 E **TIIVA**, Sõrve sovh., Kingissepa raj., 23. V 1965. a.
 Punane, 143; 153; 195; 18,5; 8; 10; 8; —; —; el; 7. X 1971. a.
 EMA Miira, E mära ISA 336 E Taip
 1966., 1967. ja 1968. a. Sõrves noorhobuste näitusel I auhind.
- 3111 E **TUULI**, «Kevade» kolh., Haapsalu raj., 20. VII 1969. a.
 Sõrve sovh., Kingissepa raj.
 Must, 136; 141; 174; 18; 9; 9; 9; —; —; el; 7. X 1971. a.
 EMA 2880 E Tulla ISA 317 E Tabur
 1970., 1971. ja 1972. a. Sõrves noorhobuste näitusel I auhind.
- 3112 E **TUULI**, «Külvaja» kolh., Haapsalu raj., 1. VII 1970. a.
 Kollane, 148; 152; 175; 19,5; 9; 8; 9; —; —; el; 7. X 1971. a.
 EMA Maara, E mära ISA 356 E Talent
 EE Veera, E mära
 EI 259 E Pirn
 1971., 1972. ja 1973. a. «Külvaja» kolhoosis noorhobuste näitusel I auhind.
- 3113 E **TEESI**, «Külvaja» kolh., Haapsalu raj., 25. VI 1970. a.
 Raudjas, 147; 150; 175; 19,5; 8; 10; 8; —; —; el; 5. X 1971. a.
 EMA 2972 E Tiina ISA 356 E Talent
 1971., 1972. ja 1973. a. «Külvaja» kolhoosis noorhobuste näitusel I auhind.
- 3114 E **TIKSI**, «Külvaja» kolh., Haapsalu raj., 1. V 1963. a.
 Tumevõik, 141; 149; 186; 18,5; 8; 8; 8; —; —; el; 5. XI 1971. a.
 EMA 2971 E Muti ISA Toomar, E täkk
 IE Siksu, E mära
 II 265 E Tõnn
 1964., 1965. ja 1966. a. «Külvaja» kolhoosis noorhobuste näitusel I auhind.
- 3115 E **TAARA**, Sõrve sovh., Kingissepa raj., 1. V 1948. a.
 Must, 138; 142; 186; 19; 9; 8; 9; —; —; el; 22. II 1972. a.
 EMA Tiine, must E mära ISA 389 E Tõru

- 3116 E **TILLA**, Kärla sovh., Kingissepa raj., 8. IV 1968. a.
Kõrb, 151; 156; 200; 20; 9; 10; 9; —; —; el; 18. XII 1072. a.
EMA Rita, kõrb E mära ISA 361 E Toomar
EE Meeri, E mära
EI 344 E Viku
- 3117 E **TAASA**, Kärla kolh., Kingissepa raj., 1. V 1967. a.
Punane, 148; 154; 183; 19; 8; 9; 7; —; —; el; 18. XII 1972. a.
EMA Tilla, punane E mära ISA 361 E Toomar
EE Emmi, E mära
EI 281 E Rolja
1968., 1969. ja 1970. a. Kärlas noorhobuste näitusel I auhind.
- 3118 E **TUISE**, Kärla kolh., Kingissepa raj., 10. V 1968. a.
Kõrb, 147; 152; 182; 19; 8; 9; 8; —; —; el; 18. XII 1972. a.
EMA Mille, must E mära ISA 361 E Toomar
EE Halli, kõrb E mära
EI 250 E Tuke
1969., 1970. ja 1971. a. Kärlas noorhobuste näitusel I auhind.
- 3119 E **VAARE**, J. Savič, Viljandi, Kalevi 50. 3. V 1967. a.
Kärla kolh., Kingissepa raj.
Raudjas, 138; 146; 195; 18,5; 10; 8; 9; —; —; el; 1. XII 1972. a.
EMA 3037 E Tata ISA 344 E Viku
1966., 1967. ja 1968. a. Kärlas noorhobuste näitusel I auhind.
- 3120 E **ASKA**, Kaarma kolh., Kingissepa raj., 14. V 1970. a.
Punane, 139; 146; 177; 18,5; 9; 8; 8; —; —; el; 29. III 1973. a.
EMA Tiiu, punane E mära ISA 405 E Ahtir
EE Tella, punane E mära
EI 160 E Võimas
1971., 1972. ja 1973. a. Kaarmal noorhobuste näitusel I auhind.
- 3121 E **AITA**, Kaarma kolh., Kingissepa raj., 15. V 1970. a.
Raudjas, 138; 144; 174; 17,5; 8; 7; 8; —; —; el; 29. III 1973. a.
EMA Viira, raudjas E mära ISA 405 E Ahtir
EE Miira, raudjas E mära
EI Viru, E täkk
EEE Tella, E mära
EEI Tulli, E täkk
EIE Ella, E mära
EII 160 E Võimas
1971., 1972. ja 1973. a. Kaarmal noorhobuste näitusel I auhind.
- 3122 E **AASA**, Kaarma kolh., Kingissepa raj., 11. V 1969. a.
Kollane, 142; 148; 175; 18,5; 8; 9; 8; —; —; el; 29. III 1973. a.
EMA Miira, E mära ISA 405 E Ahtir
EE Tella, kollane E mära
EI 223 E Tampo
1970., 1971. ja 1972. a. Kaarmal noorhobuste näitusel I auhind.
- 3123 E **AADA**, Kaarma kolh., Kingissepa raj., 17. IV 1969. a.
Raudjas, 142; 147; 176; 18,5; 8; 8; 8; —; —; el; 29. III 1973. a.
EMA Tuuta, raudjas E mära ISA 405 E Ahtir
EE Miira, E mära
EI 250 E Tuke
1970., 1971. ja 1972. a. Kaarmal noorhobuste näitusel I auhind.
- 3124 E **AITA**, Kaarma kolh., Kingissepa raj., 29. IV 1968. a.
Põdrakollane, 140; 147; 174; 19; 8; 10; 8; —; —; el; 29. III 1973. a.
EMA Miira, E mära ISA 372 E Ando
EE Miira, E mära
EI 223 E Tampo
1969., 1970. ja 1971. a. Kaarmal noorhobuste näitusel I auhind.

- 3125 E **ASTRA**, Sandla sovh., Kingissepa raj., 31. V 1970. a.
Hall, 141; 146; 176; 19; 8; 10; 8; —; —; el; 28. III 1973. a.
EMA 2886 E Tiiu ISA 228 E Ahti
1971., 1972. ja 1973. a. Sandlas noorhobuste näitusel I auhind.
- 3126 E **AAVE**, Sandla sovh., Kingissepa raj., 15. V 1971. a.
Hall, 138; 142; 178; 19,5; 8; 10; 8; —; —; el; 29. III 1973. a.
EMA 2886 E Tiiu ISA Toomar, E täkk
IE Siksu, E mära
II 265 E Tönn
1964., 1965. ja 1966. a. Sandlas noorhobuste näitusel I auhind.
- 3127 E **ALLA**, «Kevade» kolh., Haapsalu raj., 5. IV 1970. a.
Sandla sovh., Kingissepa raj.
Punane, 141; 146; 180; 18,5; 9; 9; —; —; el; 29. III 1973. a.
EMA 3049 E Tai ISA 228 E Ahti
1971., 1972. ja 1973. a. Sandlas noorhobuste näitusel I auhind.
- 3128 E **AASA**, «Kevade» kolh., Haapsalu raj. 12. IV 1970. a.
Sandla sovh., Kingissepa raj.
Punane, 145; 150; 184; 19,5; 8; 10; 8; —; —; el; 19. III 1973. a.
EMA 2884 E Tiiva ISA 228 E Ahti
1971., 1972. ja 1973. a. Sandlas noorhobuste näitusel I auhind.
- 3129 E **TAUNI**, Tori näidissovh., Pärnu raj., 26. XI 1969. a.
Kõrb, 145; 149; 188; 19,5; 8; 10; 8; —; —; el; 7. XII 1973. a.
EMA 3000 E Taura ISA 414 E Taaler
1970., 1971. ja 1972. a. Toris noorhobuste näitusel I auhind.
- 3130 E **TELLE**, Tori näidissovh., Pärnu raj., 21. X 1969. a.
Heleraudjas, 144; 156; 185; 19; 8; 9; 8; —; —; el; 7. XII 1973. a.
EMA 2564 E Tõlli ISA 414 E Taaler
1970., 1971. ja 1972. a. Toris noorhobuste näitusel I auhind.
- 3131 E **AMIIRA**, Kaarma kolh., Kingissepa raj., 1. V 1968. a.
Hall, 143; 147; 184; 19; 9; 9; 9; —; —; el; 11. VII 1974. a.
EMA 3040 E Tuta ISA 228 E Ahti
- 3132 E **VIIRI**, Laimjala kolh., Kingissepa raj., 11. V 1969. a.
Must, 144; 148; 186; 19,5; 8; 10; 9; —; —; el; 11. VII 1974. a.
EMA Tiiru, E mära ISA 365 E Voksa
- 3133 E **TELLA**, «Külvaja» kolh., Haapsalu raj., 27. IV 1972. a.
Kollane, 142; 145; 185; 19,5; 8; 10; 9; —; —; el; 23. X 1974. a.
EMA 2972 E Tiina ISA 356 E Talent
1973. ja 1974. a. Ridalas noorhobuste näitusel I auhind.
- 3134 E **TERGA**, «Külvaja» kolh., Haapsalu raj., 1. VII 1972. a.
Kõrb, 141; 145; 178; 18,5; 8; 10; 8; —; —; el; 24. X 1974. a.
EMA 17055 E Hella ISA 356 E Talent
- 3135 E **TELLA**, Lenini-nim. kolh., Haapsalu raj., 24. V 1970. a.
Raudjas, 143; 148; 188; 20; 8; 10; 8; —; —; el; 24. X 1974. a.
EMA 2981 E Tiksi ISA 347 E Tooder
- 3136 E **AIU**, Kaarma kolh., Kingissepa raj., 23. V 1971. a.
Hahkmust, 144; 150; 180; 19; 9; 9; 8; —; —; el; 14. XII 1974. a.
EMA 3078 E Tonna ISA 405 E Ahtir
- 3137 E **VOOLA**, Sandla sovh., Kingissepa raj., 26. V 1972. a.
Must, 146; 152; 180; 19; 8; 10; 8; —; —; el; 14. XI 1974. a.
EMA 2885 E Rita ISA 365 E Voksa

- 3138 E **VORMI**, Sandla sovh., Kingissepa raj., 8. V 1972. a.
Must, 144; 151; 184; 20; 8; 10; 8; —; —; el; 14. XI 1974. a.
EMA 3049 E Tai ISA 365 E Voska
- 3139 E **VOLDA**, Sandla sovh., Kingissepa raj., 9. IV 1972. a.
Raudjas, 152; 156; 194; 20,5; 8; 10; 8; —; —; el; 14. XI 1974. a.
EMA 2884 E Tiiva ISA 365 E Voska
- 3140 E **EKI**, V. Kingissepa nim. kolh., Kingissepa raj., 14. V 1970. a.
Kõrb, 142; 147; 185; 18,5 9; 8; 8; —; —; el; 14. XI 1974. a.
EMA Tiiu, punane E mära ISA 393 E Episood
- 3141 E **TAALA**, «Sõpruse» kolh., Kingissepa raj., 1. V 1968. a.
Raudjas, 145; 150; 180; 20; 10; 10; 9; —; —; el; 14. XI 1974. a.
EMA 2776 E Taama ISA 317 E Tabur
- 3142 E **AIRE**, Kaarma kolh., Kingissepa raj., 1. V 1971. a.
Hall, 143; 147; 182; 19; 9; 9; 8; —; —; el; 13. XI 1974. a.
EMA Miira, must E mära ISA 405 E Ahtir
EE Tella, E mära
EI 250 E Tuke
- 3143 E **TALLI**, «Mereranna» kolh., Kingissepa raj., 19. V 1972. a.
Must, 143; 147; 184; 20; 8; 10; 8; —; —; el; 14. XI 1974. a.
EMA Miira, must E mära ISA 395 E Targa
EE Almi, E mära
EI 169 E Tommi
- 3144 E **TUKSU**, Kõljala sovh., Kingissepa raj., 17. V 1972. a.
Hahkmust, 143; 147; 186; 19; 9; 10; 9; —; —; el; 15. XI 1974. a.
EMA 2569 E Tälli ISA 388 E Tuisk
- 3145 E **TORMA**, Kärla kolh., Kingissepa raj., 24. V 1971. a.
Must, 138; 144; 174; 19; 9; 8; 8; —; —; el; 15. XI 1974. a.
EMA Tapsi, kõrb E mära ISA 361 E Toomar
- 3146 E **ROOMA**, Kärla kolh., Kingissepa raj., 10. VIII 1972. a.
Must, 139; 143; 175; 17,5; 9; 9; 9; —; —; el; 16. I 1975. a.
EMA Tiira, E mära ISA 386 E Rops
- 3147 E **TALLI**, Kärla sovh., Kingissepa raj., 4. VII 1972. a.
Kõrb, 132; 136; 168; 17,5; 8; 7; 8; —; —; el; 16. I 1975. a.
EMA Risti, E mära ISA 361 E Toomar
EE Tella, kõrb E mära
EI 250 E Tuke
1973. ja 1974. a. Kärlas noorhobuste näitusel I auhind.
- 3148 E **FMAI**, Kärla kolh., Kingissepa raj., 1. V 1955. a.
Kollane, 147; 154; 188; 19,5; 8; 10; 8; —; —; el; 13. XI 1974. a.
EMA Miira, kollane E mära ISA 182 E Fikso
- 3149 E **TUUSU**, Kõljala sovh., Kingissepa raj., 17. V 1972. a.
Must, 142; 146; 179; 18,5; 9; 8; 9; —; —; el; 16. I 1975. a.
EMA 2569 E Falli ISA 388 E Tuisk
1973. ja 1974. a. Kõljalas noorhobuste näitusel I auhind.
- 3150 E **TREMPIITA**, Sõrve sovh., Kingissepa raj.,
Must, 135; 140; 174; 19; 8; 7; 8; —; —; el; 16. XI 1974. a.
EMA 2880 E Tulla ISA 429 E Tempo
- 3151 E **TELLI**, «Sõpruse» kolh., Kingissepa raj., 24. V 1971. a.
Kollane, 144; 148; 180; 18,5; 8; 9; 8; —; —; el; 16. XI 1974. a.
EMA 2737 E Toora ISA 336 E Taip
1972., 1973. ja 1974. a. Orissaares noorhobuste näitusel I auhind.

- 3152 E **TULLI**, «Sõpruse» kolh., Kingissepa raj., 25. V 1971. a.
 Must, 143; 147; 188; 18,5; 8; 10; 8; —; —; el; 16. XI 1974. a.
 EMA 2909 E Valli ISA 336 E Taip
 1972., 1973. ja 1974. a. Orissaares noorhobuste näitusel I auhind.
- 3153 E **ALI**, «Ühenduse» kolh., Kingissepa raj., 5. V 1971. a.
 Hall, 147; 153; 190; 19,5; 9; 10; 9; —; —; el; 16. XI 1974. a.
 EMA Alla, hall E mära ISA 436 E Agar
 EE E mära
 EI 349 E Alus
- 3154 E **AMI**, «Ühenduse» kolh., Kingissepa raj., 10. V 1972. a.
 Kõrb, 150; 159; 188; 19,5; 8; 10; 8; —; —; el; 16. XI 1974. a.
 EMA 2677 E Ludu ISA 436 E Agar
- 3155 E **TIKSO**, «Sõpruse» kolh., Kingissepa raj., 1. V 1970. a.
 Must, 146; 151; 180; 19; 9; 9; 8; —; —; el; 16. XI 1974. a.
 EMA 2776 E Taama ISA 336 E Taip
- 3156 E **RILLA**, Kärla kolh., Kingissepa raj., 5. VIII 1972. a.
 Must, 142; 146; 168; 18,5; 8; 10; 8; —; —; el; 16. I 1975. a.
 EMA 2895 E Siira ISA 386 E Rops
- 3157 E **ALLE**, Kaarma kolh., Kingissepa raj., 16. V 1971. a.
 Albiino, 139; 143; 170; 17; 9; 6; 9; —; —; el; 16. I 1975. a.
 EMA 3122 E Aasa ISA 405 E Ahtir
- 3158 E **AIIRA**, Kaarma kolh., Kingissepa raj., 12. V 1968. a.
 Hall, 145; 151; 188; 18,5; 8; 10; 8; —; —; el; 16. I 1975. a.
 EMA Suta, hall E mära ISA 373 E Asper
 EE Muta, E mära
 EI 160 E Võimas
- 3159 E **ASTI**, Kaarma kolh., Kingissepa raj., 4. VI 1972. a.
 Hahkmust, 137; 140; 166; 17; 9; 7; 9; —; —; el; I; 16. I 1975. a.
 EMA Noora, E mära ISA 405 E Ahtir
 EE Tiiu, E mära
 EI 373 E Asper
- 3160 E **TAALA**, «Sõpruse» kolh., Kingissepa raj., 28. VII 1968. a.
 Raudjas, 144; 152; 177; 19; 9; 9; 9; —; —; el; 15. I 1975. a.
 EMA 2776 E Taama ISA 317 E Tabur
 1969., 1970. ja 1971. a. Orissaares noorhobuste näitusel I auhind.

KÄESOLEVAS KÖITES AVALDATUD TÄKKUDE TÄHESTIKULINE NIMEKIRI

Täku nimi ja tõuraamatu number	Lk.	Täku nimi ja tõuraamatu number	Lk.
Aadur 360 E	44	Tarku 424 E	55
Agar 436 E	58	Tarmo 399 E	51
Agu 432 E	57	Tarzan 421 E	55
Agur 435 E	57	Tarsan 443 E	59
Agor 392 E	50	Teku 447 E	59
Ahter 359 E	44	Telder 450 E	60
Ahtir 405 E	52	Temba 354 E	43
Aikur 406 E	52	Temp 439 E	58
Akord 441 E	58	Tempo 429 E	56
Alus 349 E	42	Tepi 431 E	57
Ambor 385 E	49	Terba 353 E	43
Ampel 434 E	57	Tiigel 378 E	47
Amper 400 E	51	Tiitur 375 E	47
Ampiir 444 E	59	Tirk 448 E	60
Ando 372 E	46	Tokai 398 E	51
Angar 391 E	50	Toki 442 E	59
Ankur 446 E	59	Toksi 381 E	48
Ant 355 E	43	Tommi 430 E	56
Anti 454 E	61	Tommi 458 E	61
Asper 373 E	46	Tonner 423 E	55
Asto 377 E	47	Toomar 361 E	44
Astor 390 E	49	Toots 451 E	60
Astur 433 E	57	Tootsi 379 E	47
Atler 445 E	59	Tore 457 E	61
Ekraan 397 E	51	Toriit 412 E	53
Eleroon 396 E	51	Traavi 401 E	51
Episood 393 E	50	Trik 418 E	54
Epu 352 E	43	Trombet 404 E	52
Erki 425 E	56	Trops 455 E	61
Esku 427 E	56	Trots 415 E	54
Esto 426 E	56	Trump 416 E	54
Estor 351 E	42	Tubli 362 E	44
Heero 348 E	42	Tuisk 388 E	49
Herko 357 E	43	Tuki 440 E	58
Lugo 380 E	48	Tulger 367 E	45
Plombiir 409 E	53	Tuljak 417 E	54
Raks 350 E	42	Tungal 368 E	45
Raps 387 E	49	Turka 449 E	60
Roll 453 E	60	Tutnik 358 E	44
Rollo 363 E	45	Tuuslar 402 E	52
Rops 386 E	49	Töll 383 E	48
Taago 420 E	55	Tölvur 374 E	47
Taaler 414 E	54	Tõru 389 E	49
Taara 369 E	46	Vahur 370 E	46
Taara 422 E	55	Valju 382 E	48
Tabor 411 E	53	Vambor 384 E	48
Tabur 428 E	56	Vati 376 E	47
Taigar 364 E	45	Vihar 366 E	45
Talent 356 E	43	Viidur 410 E	53
Talong 413 E	53	Vilgas 437 E	58
Taps 419 E	54	Vilgur 438 E	58
Tara 394 E	50	Villur 408 E	53
Targa 395 E	50	Voksa 365 E	45

Täku nimi ja tõuraamatu number	Lk.	Täku nimi ja tõuraamatu number	Lk.
Voksar 403 E	52	Võlur 407 E	52
Volts 456 E	61	Välgur 452 E	60
Võibas 371 E	46		

**KÄESOLEVAS KÖITES AVALDATUD MÄRADE TÄHESTIKULINE
NIMEKIRI**

Mära nimi ja tõuraamatu number.	Lk.	Mära nimi ja tõuraamatu number.	Lk.
Aada 2928 E	76	Ami 2960 E	79
Aada 3088 E	89	Ami 3154 E	95
Aada 3123 E	92	Amiira 3131 E	93
Aalia 2992 E	81	Ani 3095 E	90
Aama 2784 E	65	Anu 2846 E	70
Aana 2914 E	75	Aska 3120 E	92
Aana 2976 E	80	Assa 2991 E	81
Aare 2920 E	76	Assi 3022 E	84
Aasa 3122 E	92	Assi 3099 E	90
Aasa 3128 E	93	Asti 3159 E	95
Aasi 2977 E	80	Astra 2892 E	80
Aasi 2993 E	81	Astra 3125 E	93
Aave 3126 E	93	Auli 2996 E	82
Aeru 2998 E	82	Aura 2861 E	71
Aidi 2974 E	80	Ebe 2890 E	73
Aidi 2978 E	80	Ede 3102 E	90
Aiia 2959 E	78	Eemi 2891 E	73
Aiira 3158 E	95	Eesi 2955 E	78
Aili 2958 E	78	Ehter 2823 E	68
Ailo 2792 E	66	Eie 2954 E	78
Ailu 2983 E	80	Eki 3140 E	94
Aina 2989 E	81	Ela 3016 E	83
Aina 2995 E	82	Elbe 3067 E	87
Aine 2994 E	82	Elmo 2793 E	66
Aira 2936 E	77	Ellu 2778 E	65
Aire 3142 E	94	Ellu 2892 E	73
Airi 2957 E	78	Emmi 3101 E	90
Airi 2997 E	82	Enna 2796 E	66
Aita 2817 E	68	Erii 2889 E	73
Aita 2940 E	77	Erma 2794 E	66
Aita 3121 E	92	Erta 2821 E	68
Aita 3124 E	92	Eti 2888 E	73
Aiti 2816 E	68	Fanni 2797 E	66
Aiu 3136 E	93	Fmai 3148 E	94
Algi 2990 E	81	Haldu 2775 E	64
Ali 3153 E	95	Hiira 2912 E	75
Alla 3021 E	84	Hilda 3011 E	83
Alla 3060 E	87	Himka 2939 E	77
Alla 3127 E	93	Hirma 2774 E	64
Alle 3157 E	95	Höber 2938 E	77
Alli 2913 E	75	Iira 3055 E	86
Alli 2984 E	81	Juta 2781 E	65
Alpa 3089 E	89	Kaja 2961 E	79

Mära nimi ja tõuraamatu number.	Lk.	Mära nimi ja tõuraamatu number.	Lk.
Kata 2881 E	72	Nurmik 2883 E	73
Kipsi 2873 E	72	Palli 2968 E	79
Kiti 2923 E	76	Palli 2999 E	82
Laine 2853 E	70	Palmi 2870 E	72
Laita 3033 E	85	Palma 2790 E	65
Lanti 2944 E	77	Panna 3045 E	86
Lassa 2848 E	70	Parik 2829 E	69
Laugi 2946 E	77	Paula 2789 E	65
Leedi 2945 E	77	Peedi 3044 E	86
Leeni 2930 E	76	Peeri 2916 E	75
Lehti 2786 E	65	Pelli 2788 E	65
Leidi 3042 E	85	Penni 3043 E	85
Leksi 2772 E	64	Pessi 2785 E	65
Leksi 2947 E	77	Pille 2814 E	67
Lemba 2850 E	70	Piret 3047 E	86
Lenni 2851 E	70	Pirma 3003 E	82
Lepo 2826 E	68	Priima 2929 E	76
Lerta 2943 E	77	Priima 3048 E	86
Leti 2942 E	77	Pruno 2768 E	64
Liiva 3034 E	85	Pärja 3046 E	86
Lilla 2953 E	78	Raina 2839 E	69
Lillu 2948 E	78	Ranna 2837 E	69
Loki 2812 E	67	Reela 2845 E	70
Loki 3074 E	88	Relli 2902 E	74
Lorma 2949 E	78	Relma 2820 E	68
Lull 3002 E	82	Riila 2905 E	74
Luuri 3032 E	85	Riimi 3098 E	90
Mai 2827 E	68	Riivi 2840 E	69
Mai 2874 E	72	Rika 3071 E	88
Mai 2898 E	74	Rilla 3156 E	95
Mai 2927 E	76	Rillo 2838 E	69
Maie 2950 E	78	Rita 2885 E	73
Maie 2967 E	79	Rita 3096 E	90
Maie 3062 E	87	Rooma 3146 E	94
Malle 3072 E	88	Selma 2956 E	78
Massa 2830 E	69	Siira 2895 E	74
Massa 3052 E	86	Siki 2904 E	74
Meedi 2901 E	74	Suura 2922 E	76
Miira 2770 E	64	Taala 3141 E	94
Miira 2833 E	69	Taala 3160 E	95
Miira 2894 E	74	Taali 2847 E	70
Miira 2921 E	76	Taali 2893 E	73
Miira 3063 E	87	Taali 3051 E	86
Miira 3097 E	90	Taama 3084 E	89
Milla 2917 E	75	Taani 3068 E	87
Minni 2925 E	76	Taara 3115 E	91
Mirdi 3103 E	90	Taasa 3117 E	92
Muti 2971 E	79	Tai 2854 E	71
Muti 2973 E	80	Tai 3049 E	86
Neida 2815 E	67	Taia 2857 E	71
Neiu 2825 E	68	Taiga 3059 E	87
Noole 2918 E	75	Taiga 3086 E	89
Noora 2831 E	69	Taika 2809 E	67
Nuku 2771 E	64	Taimi 2966 E	79

Mära nimi ja tõuraamatu number.	Lk.	Mära nimi ja tõuraamatu number.	Lk.
Taisi 2872 E	72	Tiina 2972 E	80
Talle 3015 E	83	Tiina 3109 E	91
Talli 3147 E	94	Tiira 2834 E	69
Talmi 2858 E	71	Tiira 3019 E	84
Talu 2849 E	70	Tiira 3024 E	84
Tansu 2835 E	69	Tiisu 2926 E	76
Tanu 3082 E	89	Tiiu 2860 E	71
Tarma 3064 E	87	Tiiu 2877 E	72
Tassa 2931 E	76	Tiiu 2886 E	73
Tassa 2941 E	77	Tiiu 3079 E	88
Tasta 3025 E	84	Tiiu 3090 E	89
Tata 2780 E	65	Tiiva 2884 E	73
Tata 3037 E	85	Tiiva 3104 E	91
Tauli 2876 E	72	Tiiva 3110 E	91
Tauli 3018 E	84	Tiki 2952 E	78
Tauma 2776 E	64	Tiksa 2773 E	64
Tauni 3129 E	93	Tiksi 2802 E	66
Taura 3000 E	82	Tiksi 2806 E	67
Teedi 2969 E	79	Tiksi 2933 E	76
Teeli 2852 E	70	Tiksi 2981 E	80
Teesi 2795 E	66	Tiksi 3114 E	91
Teesi 2882 E	73	Tikso 3155 E	95
Teesi 3050 E	86	Tiksu 2970 E	79
Teesi 3113 E	91	Tilla 3023 E	84
Teivo 3075 E	88	Tilla 3116 E	92
Teksi 3076 E	88	Tilvi 2811 E	67
Tella 2804 E	66	Timmi 2871 E	72
Tella 2844 E	70	Timmi 3012 E	83
Tella 2864 E	71	Tinna 2769 E	64
Tella 2867 E	71	Tinni 2907 E	75
Tella 2879 E	72	Tipsi 2824 E	68
Tella 2887 E	73	Tiu 2836 E	69
Tella 2919 E	75	Toki 2813 E	67
Tella 2965 E	79	Tolli 3077 E	88
Tella 3001 E	82	Tonna 2842 E	70
Tella 3006 E	83	Tonna 3078 E	88
Tella 3010 E	83	Tonna 3087 E	89
Tella 3028 E	84	Toole 2875 E	72
Tella 3133 E	93	Tooli 2822 E	68
Tella 3135 E	93	Tooni 2777 E	64
Telle 3130 E	93	Tooni 3105 E	91
Telli 3108 E	91	Toora 3041 E	85
Telli 3151 E	94	Toora 3080 E	89
Telva 2915 E	75	Topsi 2782 E	65
Telvi 3031 E	85	Topsi 2832 E	69
Tenna 3027 E	84	Torma 3145 E	94
Tenni 3029 E	84	Toti 2805 E	67
Tepsi 2855 E	71	Trembiita 3150 E	94
Tepsi 2856 E	71	Triksu 2810 E	67
Terga 3143 E	93	Trulla 3039 E	85
Tesko 3013 E	83	Truuta 3106 E	91
Tiia 2807 E	67	Tuise 3118 E	92
Tiia 2843 E	70	Tuiu 3073 E	88
Tiilu 2866 E	71	Tuka 3030 E	84

Mära nimi ja tõuraamatu number.	Lk.	Mära nimi ja tõuraamatu number.	Lk.
Tuksu 3144 E	94	Valli 3100 E	90
Tulbi 3081 E	89	Varane 3035 E	85
Tulla 2779 E	65	Vaste 2791 E	66
Tulla 2841 E	69	Vaula 2985 E	81
Tulla 2880 E	72	Veedi 3053 E	86
Tulla 2932 E	76	Veira 2897 E	74
Tulli 2863 E	71	Velda 2800 E	66
Tulli 3107 E	91	Velda 2818 E	68
Tulli 3152 E	95	Velda 3083 E	89
Tumba 3056 E	87	Velli 3070 E	88
Tunna 2869 E	72	Vepi 2878 E	72
Tuta 3040 E	85	Vetti 2903 E	74
Tuti 2808 E	67	Viia 2964 E	79
Tuti 2951 E	78	Viia 3036 E	85
Tuti 3061 E	87	Viima 2828 E	68
Tuti 3069 E	88	Viira 2908 E	75
Tuu 3054 E	86	Viira 2924 E	76
Tuule 2937 E	77	Viira 2963 E	79
Tuuli 2859 E	71	Viira 2988 E	81
Tuuli 3111 E	91	Viira 3009 E	83
Tuuli 3112 E	92	Viira 3026 E	84
Tuura 2865 E	71	Viiri 3132 E	93
Tuusi 2862 E	71	Viiru 3004 E	82
Tuusu 3149 E	94	Viiu 2896 E	74
Tälli 3085 E	89	Viiu 3005 E	83
Tälli 3143 E	94	Viiu 3066 E	87
Tärbi 2906 E	75	Viivi 2868 E	71
Vaala 2987 E	81	Viksi 3057 E	87
Vaara 2980 E	80	Villa 2935 E	77
Vaare 3119 E	92	Vilma 2783 E	65
Vaasa 2900 E	74	Vilma 3007 E	83
Vaga 3091 E	89	Vilma 3094 E	90
Vahti 2787 E	65	Vilme 2910 E	75
Vaia 2986 E	81	Virma 3092 E	90
Vaia 3058 E	87	Voola 3137 E	93
Vaine 3017 E	84	Volda 3139 E	94
Valja 3093 E	90	Vonni 2899 E	74
Valli 2799 E	66	Vormi 3138 E	94
Valli 2909 E	75	Vuta 3038 E	85
Valli 2911 E	75	Vuti 2934 E	77
Valli 2962 E	79	Vuti 3014 E	83
Valli 3008 E	83	Väle 2819 E	68
Valli 3020 E	84	Üpe 2803 E	66
Valli 3065 E	87	Üüra 2801 E	66

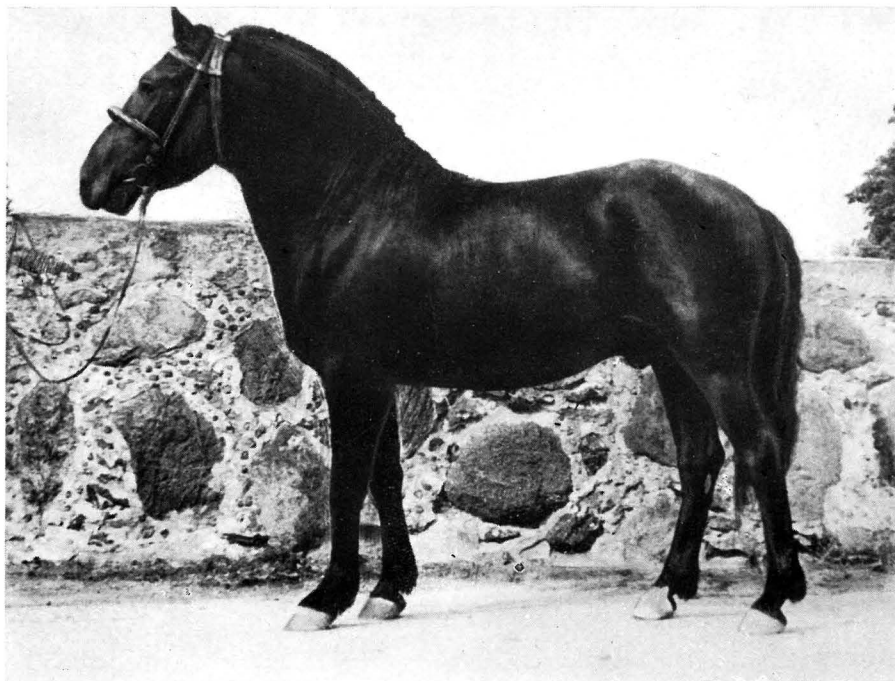

Täkk Trops 455 E, must, 1972. a. Isa: Trots 415 E, ema: Tolli 3077 E.
144—150—184—20,0.

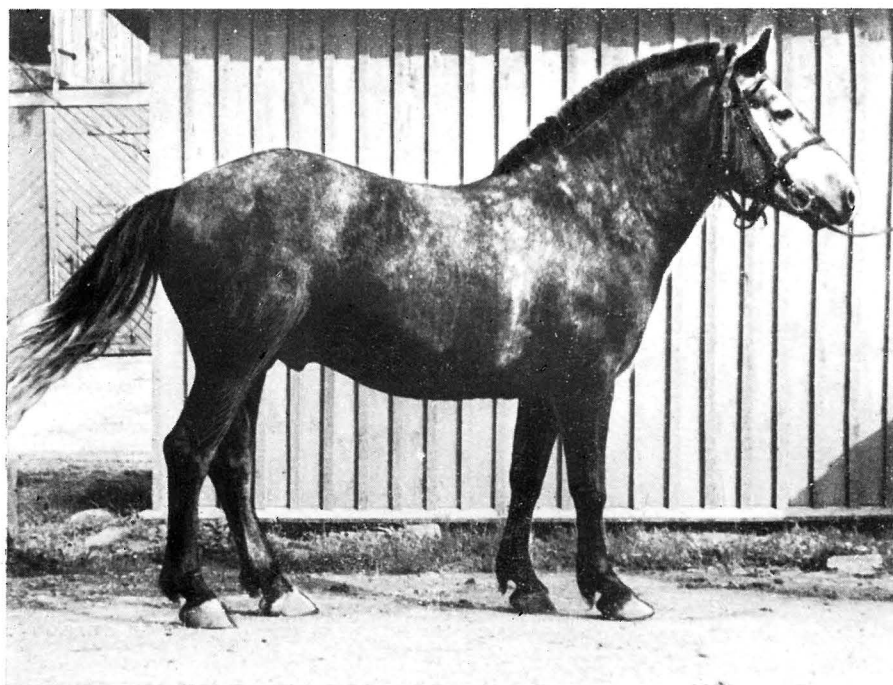

Täkk Ampel 434 E, hall, 1969. a. Isa: Ahti 228 E, ema: Rita 2885 E.
144—151—186—20,5.

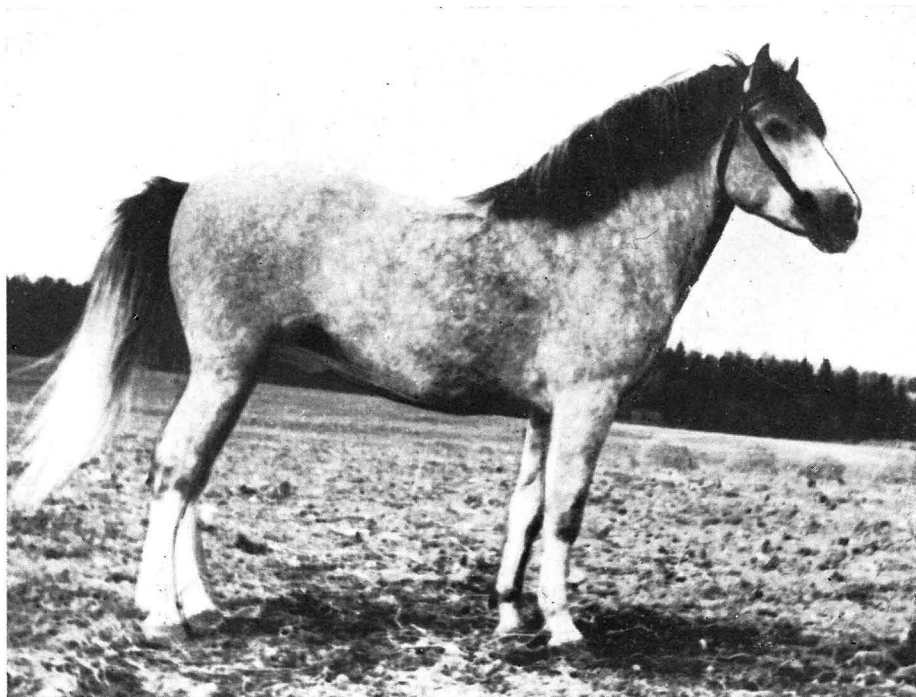

Täkk Asper 373 E, hall, 1965. a. Isa: Ahti 228 E, ema: Aki, E mära.
146—150—188—20.

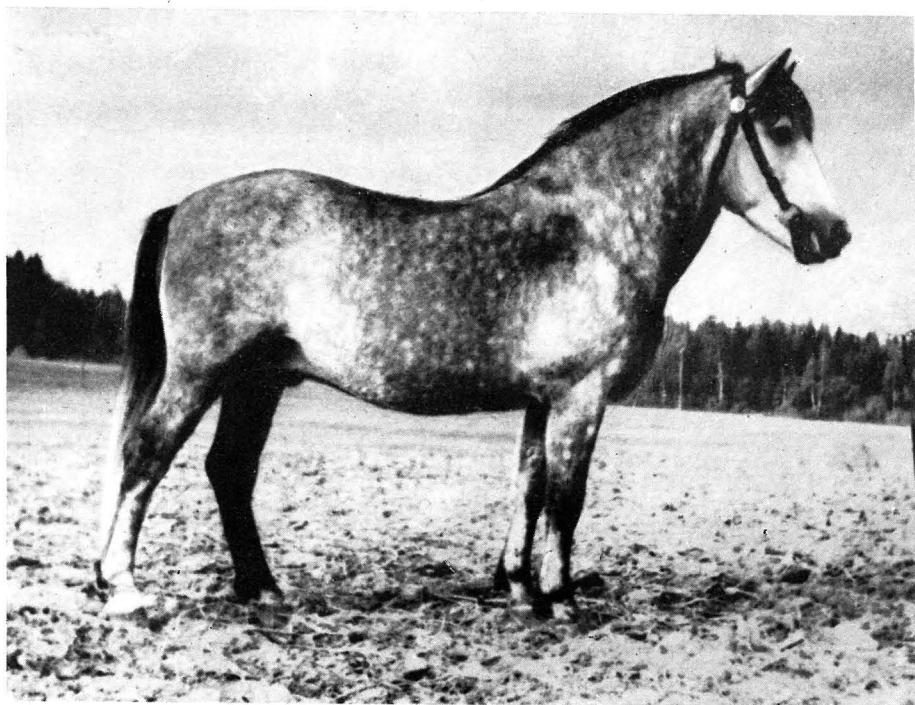

Täkk Ando 372 E, hall, 1965. a. Isa: Ahti 228 E, ema: Lonni, E mära.
142—150—183—19,5.



Täkk Roll 453 E, kõrb, 1970. a. Isa: Rops 386 E, ema: Mai 289 E.
141—145—184—19,5.

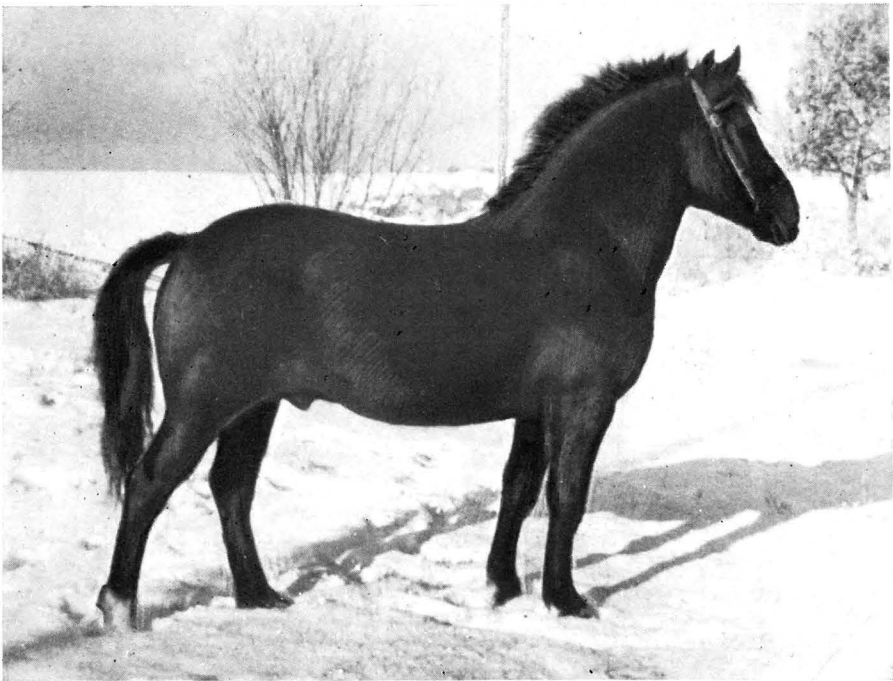

Täkk Tootsi 379 E, must, 1965. a. Isa: Tooder 347 E, ema: Viira 2988 E.
138—143—188—19,5.

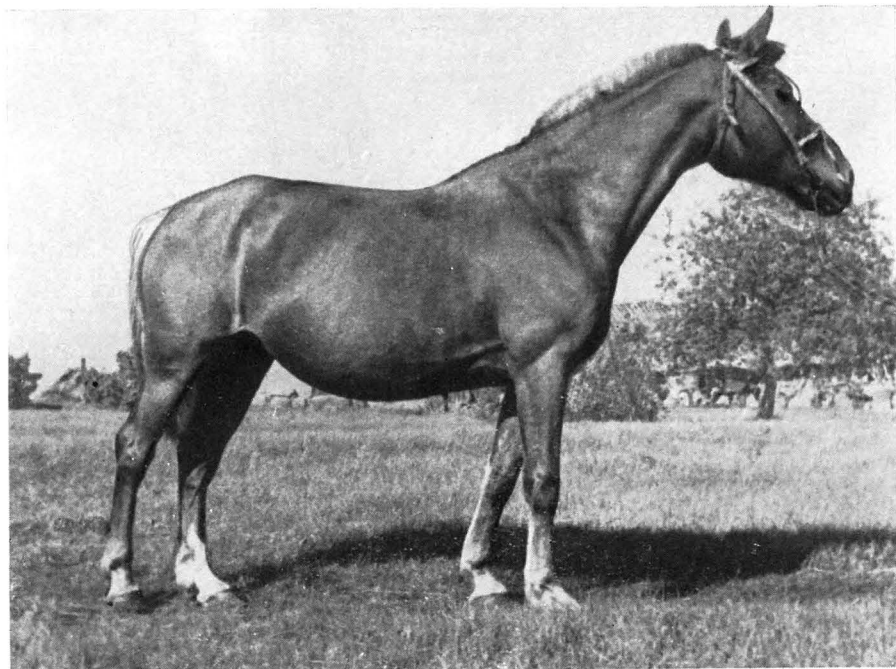

Mära Tiksi 2981 E, punaraudjas, 1964. a. Isa: Tooder 347 E, ema: Vaara 2980 E.
149—151—186—19,5

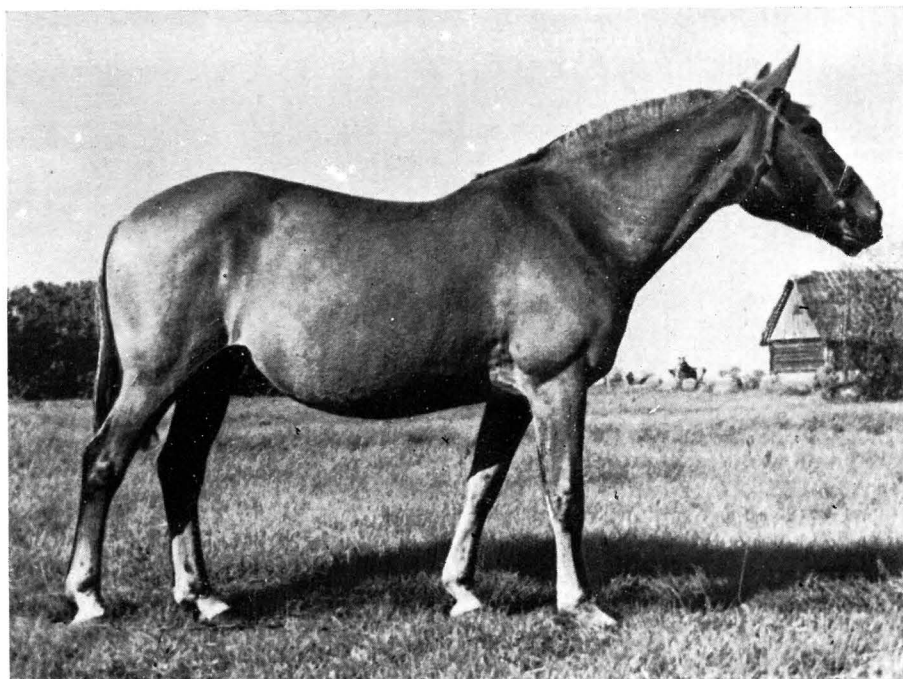

Mära Vaala 2987 E, heleraudjas. Isa: Vops 261 E, ema: Piira, E mära.
149—152—178—18,5

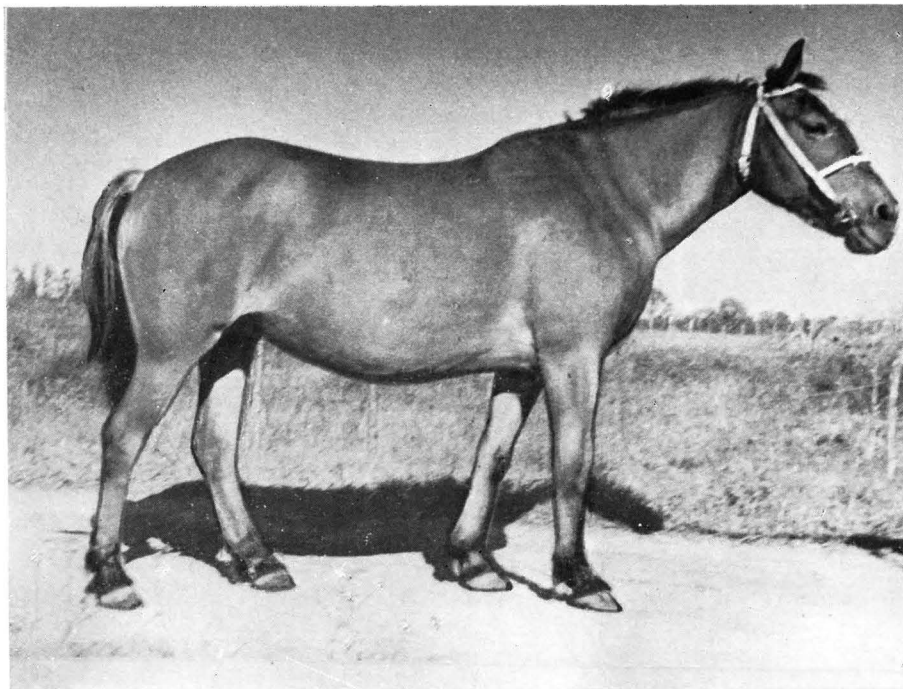

Mära Aine 2994 E, raudjas, 1952. a. Isa: Ardo 211 E, ema: Massa, E mära.
151—156—178—18,5

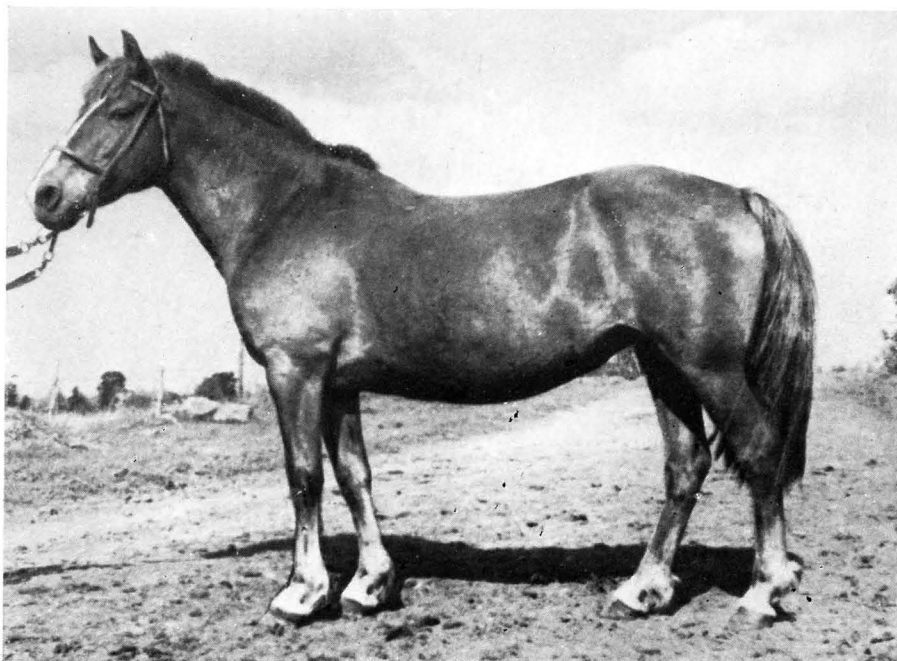

Mära Viira 2988 E, raudjas, 1951. a. Isa: Vops 261 E, ema: Pille 2032 E.
155—160—190—19,5

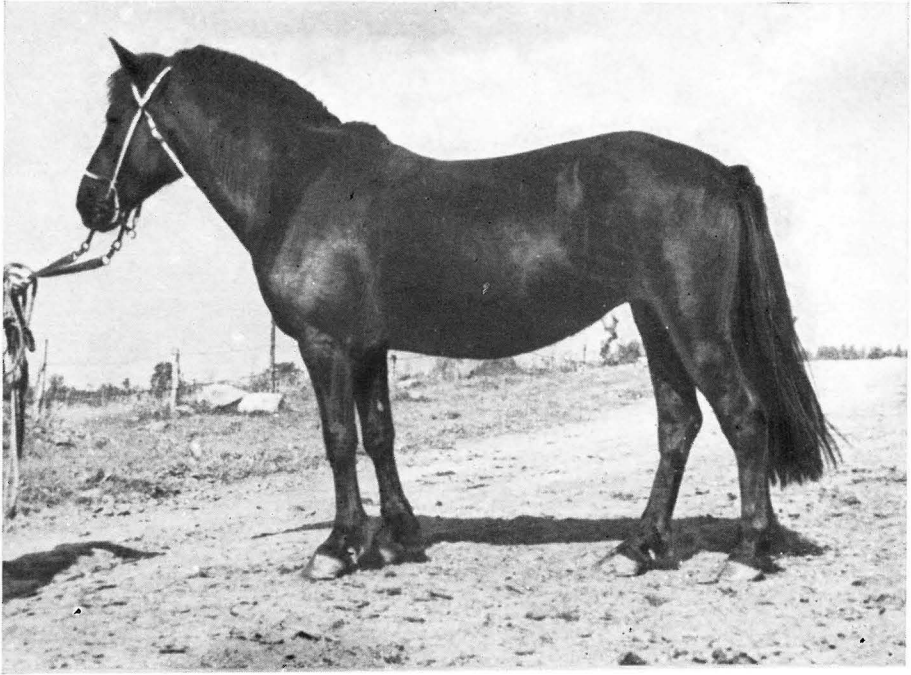

Mära Lillu 2948 E, must, 1953. a. Isa: Lemmi 187 E, ema: must E mära.
140—143—178—17,5

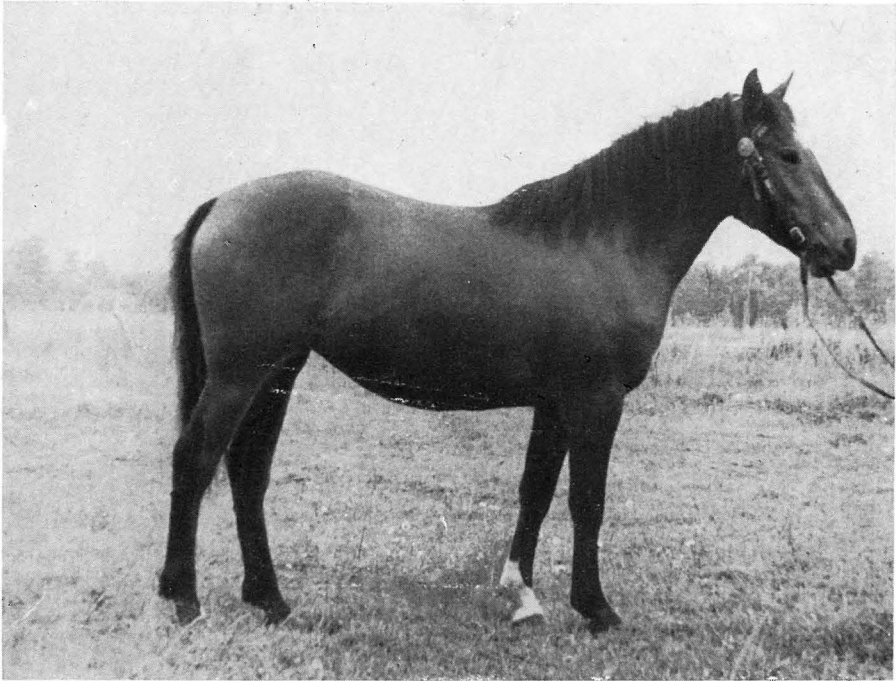

Mära Riida 3161 E, kõrb, 1973. a. Isa: Rops 386 E, ema: Rita 2885 E.
144—149—180—19

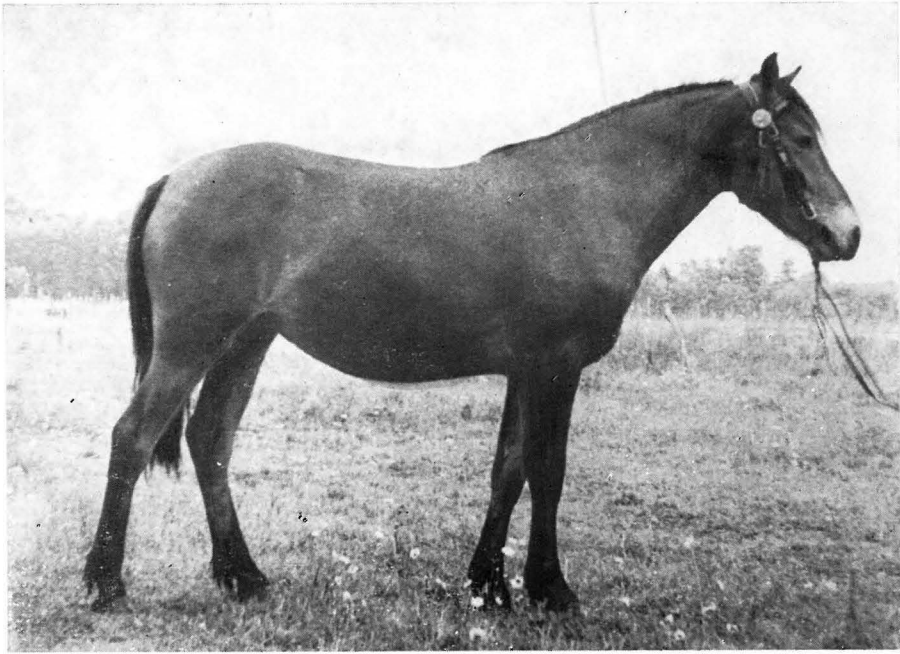

Mära Roola 3162 E, kõrb, 1973. a. Isa: Rops 386 E, ema: Tella 2887 E.
138—145—180—18,5

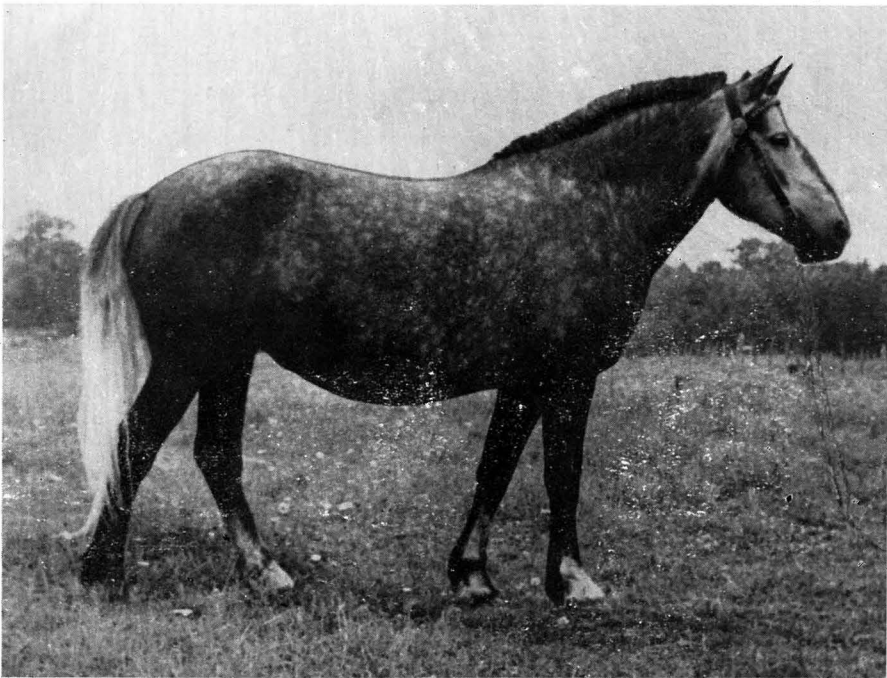

Mära Aave 3126 E, hall, 1971. a. Isa: 228 E Ahti, ema: Tiiu 2886 E.
138—142—194—19,5

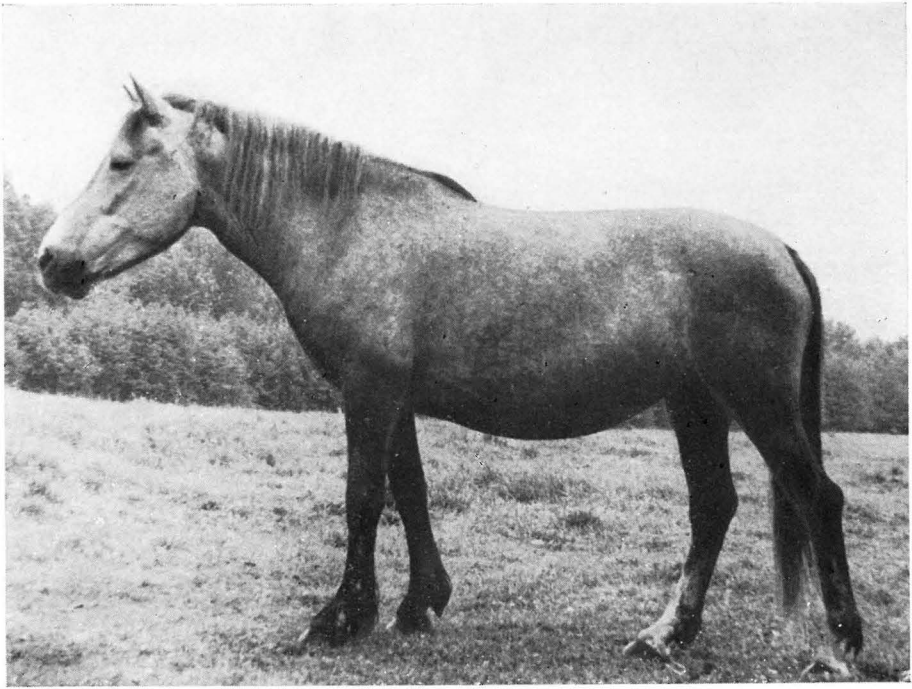

Mära Astra 3125 E, hall, 1970. a. Isa: Ahti 228 E, ema: Tiiu 2886 E.
141—146—189—19

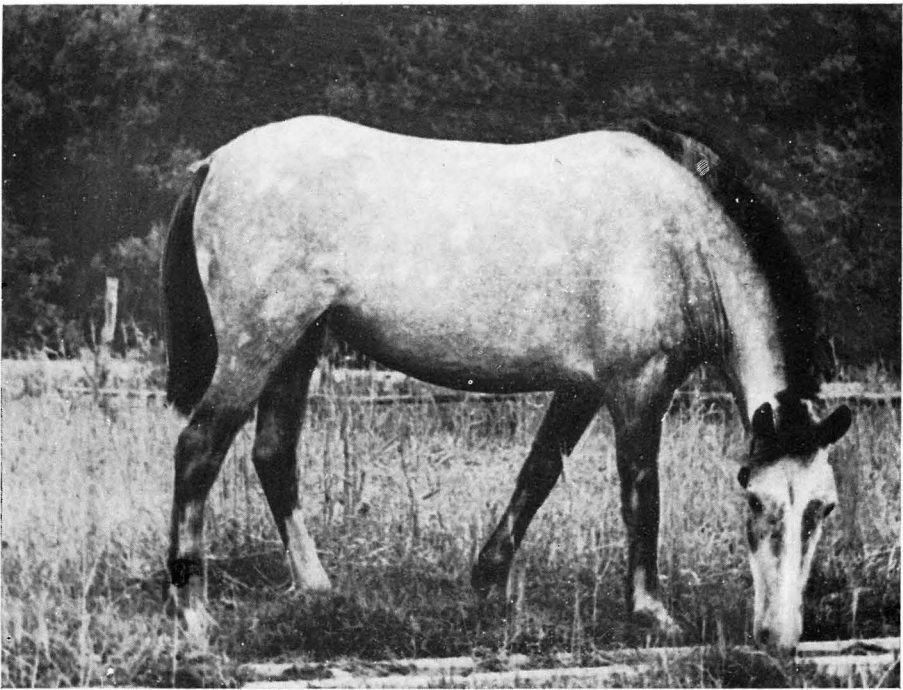

Mära Aire 3142 E, hall, 1971. a. Isa: Ahtir 405 E, ema: Miira, must E mära.
143—147—182—19.

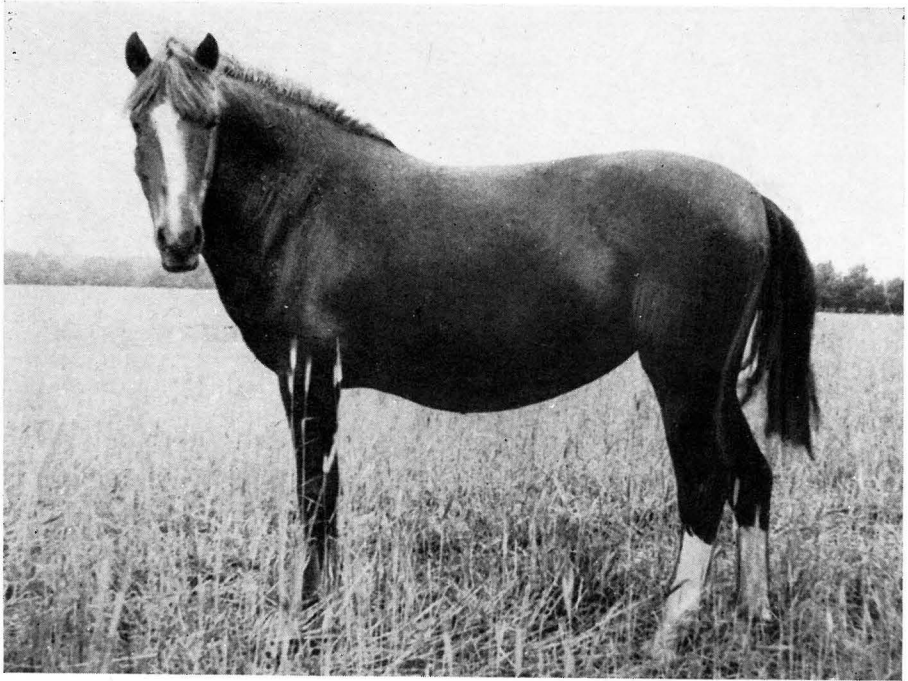

Mära Aska 3120 E, punane, 1970. a. Isa: Ahtir 405 E, ema: Tiiu, punane E mära.
139—146—182—18,5.

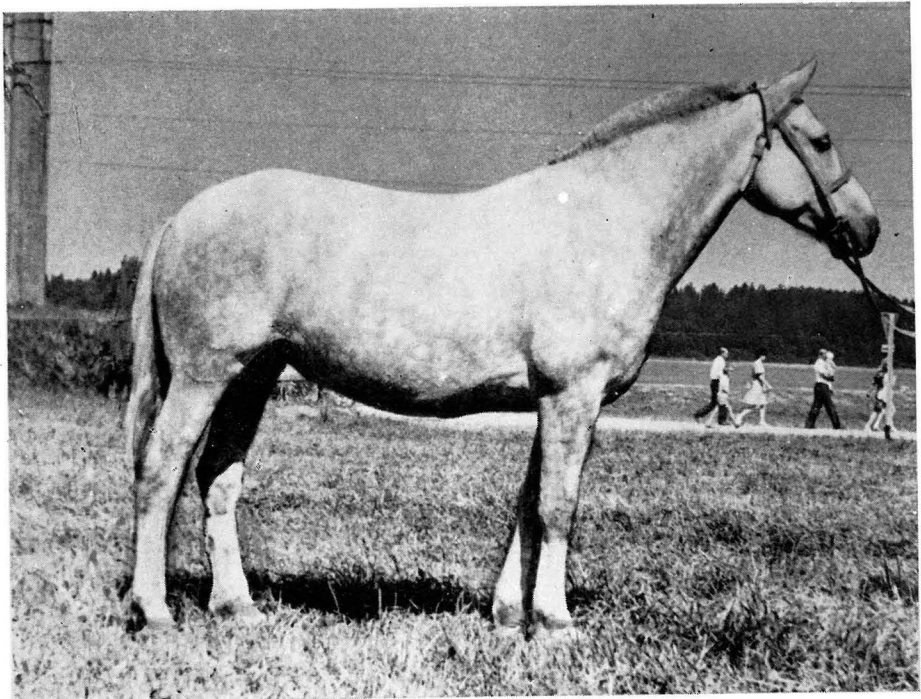

Mära Valli 3100 E, hall, 1968. a. Isa: Vahur 370 E, ema Miira 3097 E.
148—151—186—18,5

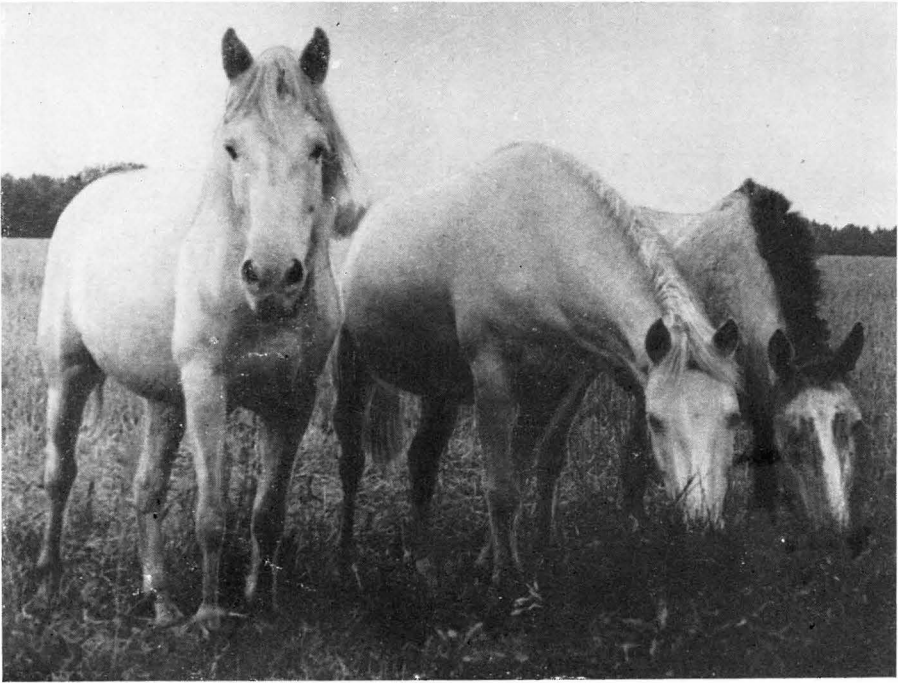

Noorhobused Kaarma kolhoosis 1975. a. suvel.

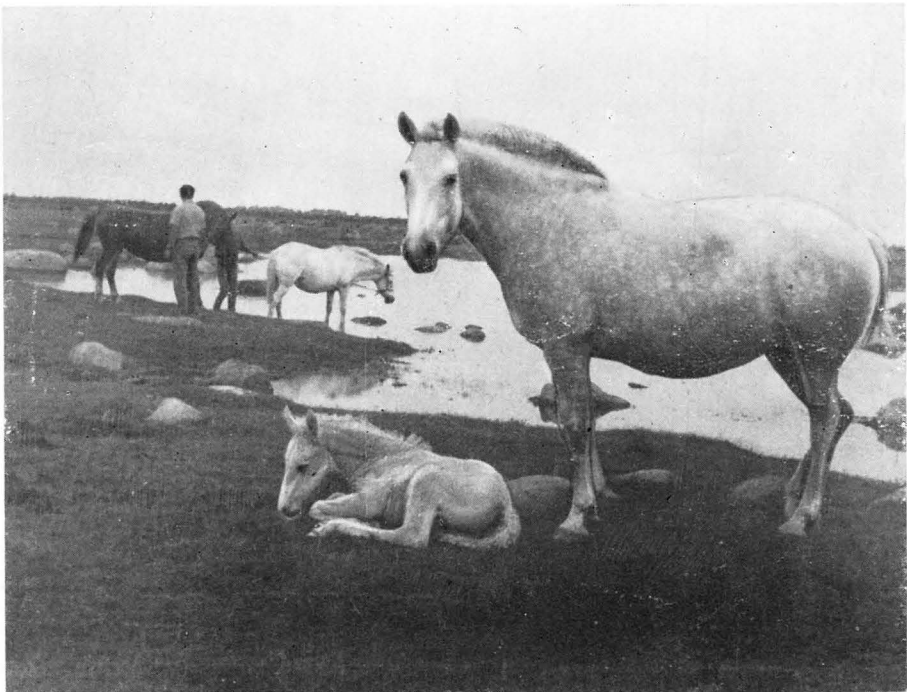

Noorhobused Sandla sovhoosi mereäärsel karjamaal 1975. a. kevadel.

Tagaplaanil MÜRA 3097e

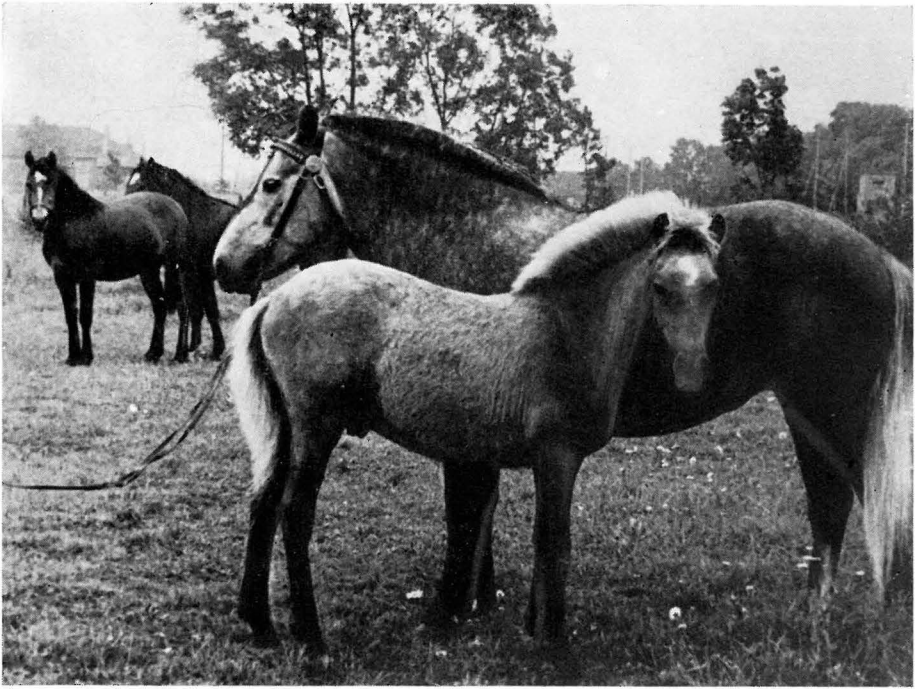

← Valli 3100 € Sandla sovhoosi noorhobused. ← ARgo 466 E
 Assi 3099 E
 naru Askaw 475 E

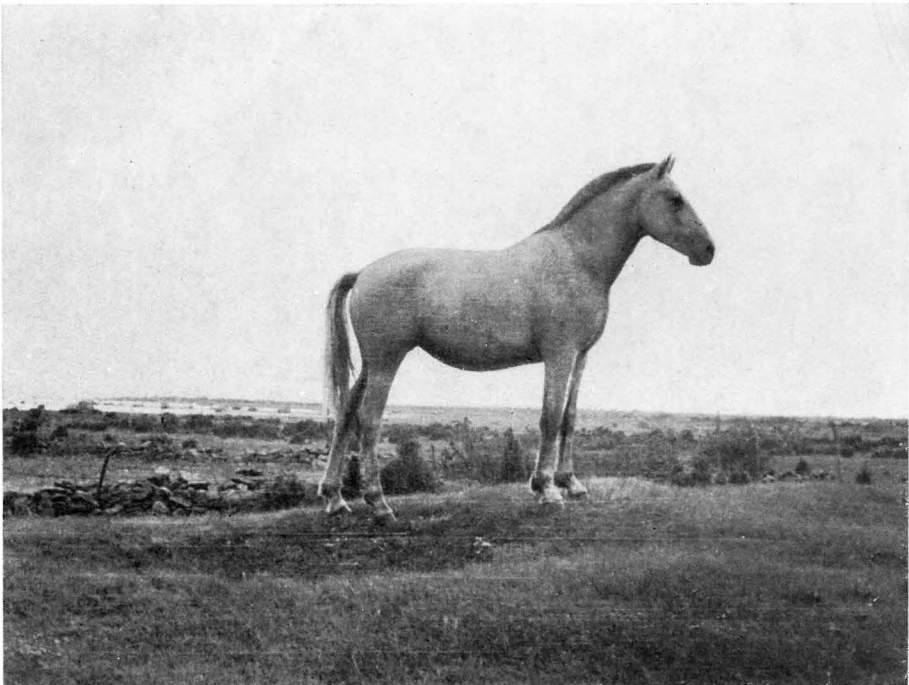

AARA 3193 € 1.5A
 Ando 3 - unva



Abruka saarel.



Heina kokkuvedu Abruka saarel.

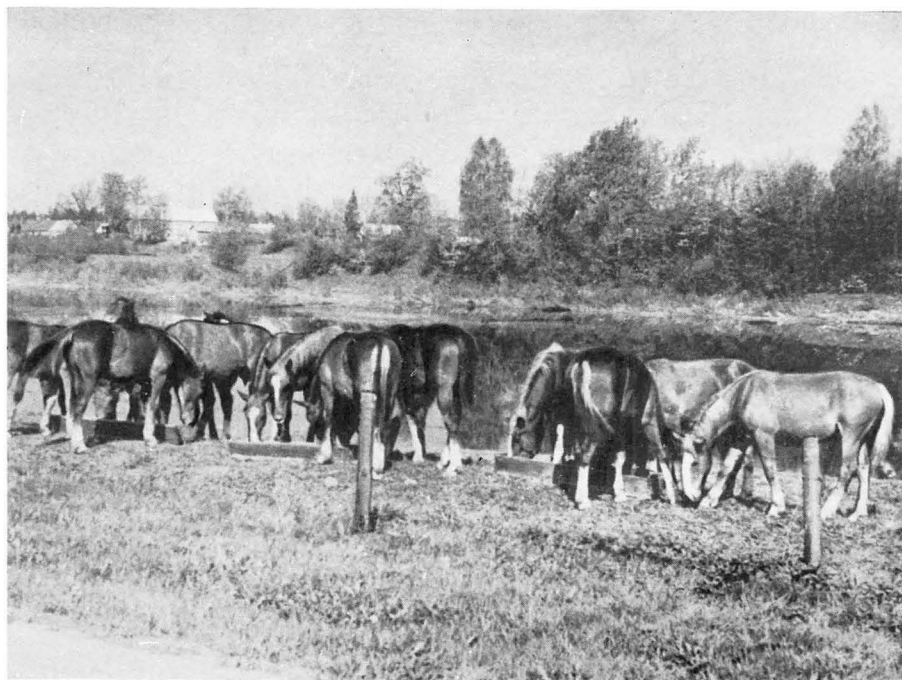

Sandla sovhoosi noorhobused koplis.
ТОРИ НОБУСЕД



Vabariigi hobusekasvatajad Sandla sovhoosis 1974. a.

SISUKORD

Juhendeid raamatu kasutamiseks	3
Raamatus kasutatavad lühendid	5
Eesti hobuse aretus	7
Täkid	41
Märad	63
Käesolevas köites avaldatud täkkude tähestikuline nimekiri	96
Käesolevas köites avaldatud märade tähestikuline nimekiri	97

ОГЛАВЛЕНИЕ

Пояснения к пользованию книгой	4
Сокращения и условные обозначения, принятые в данной книге	5
Перевод мастей	6
Разведение эстонских лошадей	22
Жеребцы	41
Кобылы	63
Алфавитный указатель жеребцов, сведения о которых в настоящем томе	96
Алфавитный указатель кобыл, сведения о которых в настоящем томе	97

ГОСУДАРСТВЕННАЯ ПЛЕМЕННАЯ КНИГА ЭСТОНСКИХ МЕСТНЫХ ЛОШАДЕЙ

Том III

На эстонском и русском языках

Управление научной-технической информации Министерства сельского хозяйства Эстонской ССР

Таллин, ул. Техника 24

Koostaja V. Salum

Toimetaja H. Jürgens

Tehniline toimetaja M. Laurits

Korrektor U. Liiv

Ladumisele antud 1. III 1976. Trükkimisele antud 26. I 1977. Paber 70×108^{1/16}. Trükipoognaid 7,25.
Tingtrükipoognaid 10,2. Arvestuspoognaid 9,41. Trükiarv 250. Tell. nr. 1072. Hans Heidemanni nim.
Trükkikoda, Tartu, Ülikooli 17/19. III

Tasuta